SHANGHAI, FRIDAY, APRIL 11 1924. NO. 18360.

THE SHUN PAO, CHINESE DAILY NEWS

PUBLISHED EVERY MORNING AND SUNDAY ESTABLISHED 1872.

申報

中華民國十三年
西曆一千九百二十四年
四月十一號 星期五
舊曆甲子三月初八日
今天五大張售大洋三分
第一萬八千三百六十號

本館始創自同治十一年即西曆一八七二年 已在中國郵政特准掛號立券按照總包特別優益寄送之報紙

本館開設上海英租界山東路漢口路轉角 [illegible]

本館定報價目：中國境內每月洋一元一角每三個月洋三元二角每六個月洋六元三角全年洋十二元 日本朝鮮同（新疆蒙古每月洋二元二角五分）歐美各國每月洋二元七角每三個月洋八元一角每六個月洋十六元二角全年洋三十二元四角報費先惠郵票不收

本館廣告刊例
特等 登於新聞下端計二十七字爲一行以五行起碼每日每行四角五分
頭等 登於封面及時評前以二行起碼每日每行一元四角中縫以[illegible]
二等長行 登於除第一張新聞以外[illegible]
二等短行 登於緊要新聞[illegible]
三等長行 [illegible]
三等短行 登於普通地位每日每字一分

今日本報本埠共五大張閱者注意

本館「最近之五十年」出版後，購者紛紛，苦難供給，茲爲便利讀者起見，特將重要名著，印成單行本，以餉同志。先出上列兩種，爲胡適之先生精心結撰之作。書印不多，欲購宜速。其餘各種，接續出版。（價銀）世界哲學每冊大洋三角 中國文學每冊大洋四角（郵費）每冊二分半掛號七分半兩冊郵費同 注意郵票代價概照九五折算 上海漢口路申報館發行

五十年來世界哲學……胡適
五十年來中國文學……胡適

返老還童術

〔石運鵬編〕每冊定價二角 特價大洋一角 外埠郵費加一

第一章 引言
第二章 何謂返老還童術
第三章 返老還童術之發明者
第四章 返老還童術之學理的觀察
第五章 返老還童術之效驗
第六章 返老還童術之功用
第七章 返老還童術與人體衛生
第八章 返老還童術與社會經濟
第九章 施行返老還童術之兩大名醫
第十章 關於返老還童術之消息種種

總發行所 上海交通路 新民圖書館 兄弟公司 乙A3891

家藏古今名人書畫廉價割愛三月初八至十一四天寓大新街迎春坊口新寧旅社十八號馮子卿啓 甲A0132

捉拿賞格

本號夥余光濤又名耀銓徽州人年四十二歲於三月初二夜潛逃無論本外埠如將此人送到本號者當謝洋一百元儲洋以待決不食言 上海大東門外直街恒泰皮號白 甲A2295

陶桂森啓事

鄙人於四月一號承豐年水火保險公司委任營業部經理凡本埠各界如欲投保水火兩險以及本外埠有志爲敝公司分經理者均請駕臨本公司於鄙人直接無任歡迎保費佣金格外優待此佈 上海四川路九十六號電話中央一九一二 甲A2303

張和緊要啓事

和承周三經堂委任發訃不合私將某某美術部廣告附訃遍發致生種種誤會此係和一時昏憒不干周府治喪諸公之事除向周府謝罪外特再鄭重申明 甲A2313

上海捲菸同業公會通告

本會爲會同檢查事今日下午二時在[illegible]開全體同業大會舉開最後解決凡我同業務[illegible]准時到會幸勿遲誤是爲至要 乙A3957

遺失方單聲明

遺失陳俊良戶下寶邑安亭鄉第北五圖成字圩二坵二壞地一畝一分八厘四毫方單一紙 姓於七年份抵於鄙人現在已向縣署補領誠恐各界受愚特此聲明 李展猷啓 乙A3893

江灣電汽股份有限公司股東鑒

啓者茲訂四月十三日即陰曆三月初十日下午三時假上海新閘河慈善救濟會內開全體股東大會報告賬略暨營業狀況商議進行事宜凡我股東務希屆期蒞臨如因事不克到會者出具委託書委託到會股東代理除函達外特此公告 董事會啓 乙A2261

退股聲明

啓者所有合股開設上海恒康煤鐵字號章泉源名下所佔股份二股徐作楳名下一股半今因無意經營均自願歸併與股東兼經理陸培之君爲業自退股之後所有存貨生財牌號以前以後人欠欠人款項營業盈虧以及各種連帶關係之股份均歸受股人陸培之君承受擔負完全責任概與退股人章泉源徐作楳絲毫無涉除立退股據外恐未週知特登申新兩報聲明即希公鑒 退股人章泉源徐作楳 乙A6261

受股聲明

啓者所有合股開設上海恒康煤鐵字號章泉源君名下所佔股份二股徐作楳君名下一股半今因無意經營均自願歸併爲業自受股之後所有存貨生財牌號以前以後人欠欠人款項營業盈虧以及各種連帶關係之股份均歸受股人陸培之承受擔負完全責任概與退股人無涉除立受股據外恐未週知特登申新兩報聲明即希公鑒 受股人陸培之 乙A7261

孫永年遺產保管通告

先夫孫永年君已於夏曆三月初三日逝世嗣子傳經年幼無知先夫在日立有遺囑將所有各項營業及上海產業等委托朱忠盛孫璞珊羅康臣黃圭芳四君共同保管自傳經未成年未受接管以前凡有營業及上海各項銀錢產業關係均請先與保管朱忠盛孫璞珊羅康臣黃圭芳四君共同接洽特此通告 妻孫施氏 妾孫柯氏 謹啓 甲A2309

上海四馬路 中西大藥房

春季廉價 二十一天

九種新出品

洋礞精（清血滅毒） 水火環（心腎兼補） 輕補丸（潤腸利便） 痰敵（止咳化痰） 新腦筋（補腦益髓） 胃鑰（肝氣胃痛） 功德水（救疫避痧） 新血球（補血聖品） 福壽片（小兒要劑）

本牌各種化妝品 老牌各種藥品

百齡機

以上一律照碼八折

所有各種歐美原藥如蒙惠顧格外歡迎 克己

春天旅行雇雲飛

運貨車載送行李靈便簡省二十分鐘價一元五角每句鐘四元 電話 西一八九號 411AC

蘇州重修橫鑽彩雲橋招標

廣濟彩雲橋年久失修行將傾圮今由諸大善士集資興修爲特造具標冊招人投標凡願投者[illegible]蘇州總商會齊門外三山會館內濟生分會皆可領取標冊[illegible]三月二十五日爲止 開標日期四月十五日下午二時[illegible]上海江西路二十四號[illegible] 戊A1620

蓮花落 日夜映于中國大戲院

到上海已久者不可不看 到上海未久者更不可不看 已入花叢者不可不看 未入花叢者更不可不看

[illegible] 月樓四角 正廳三角

上海賽馬

陽歷四月十二號即陰曆三月初九日下午一點一刻起賽 場內特設西餐茶點 入場券每位一元 中西來賓請由馬霍路十四號出入 上海跑馬總會謹啓

游客注意

春日天氣最宜旅行惟在車站船埠購票擁擠不堪並須當時買票不能預定游客每感不便若到上海銀行旅行部預購車票船票價仍一律無異並可代定房位旅館照料行李非常便利如蒙惠臨歡迎之至或用電話通知當即遣人前來接洽

四川路九十二號 電話中央三〇七二

上海銀行旅行部啓

辟疫精 專治肺癆 救活者已數千萬人

各大藥房均有出售每瓶價二元五角

鹽業銀行

資本一千萬元 實收資本六百萬元 公積金及盈餘滾存三百五十九萬九千八百餘元

總行 北京西河沿 分行 上海北京路 天津 漢口 長沙 香港 濟南 鄭縣 宜昌 駐馬店 南京 揚州 杭州 周家口 沙市 溱河 其餘各省會商埠均有通匯機關 並與中南金城大陸銀行合設準備庫及儲蓄會於上海天津漢口等處

上海石路 天福綢緞局

三月初八起 春季大減價 期展廿一天 贈禮券

本局春季減價瞬屆期滿茲因新自蘇杭及歐美等處運到大批各種時令新異出品紗羅綢縐絢麗奇艷菁華薈萃前月雨水過多誠恐廉價利益未及普遍爰擬特再繼續大減價二十一日庶免向隅贈送禮券仍照舊例每滿廿元贈券一元 乙A3956

新福安輪船

三月初四日進口准於初九日到申十二日由申直放海州裝載貨物及搭客水脚格外從廉 承蒙惠顧請駕臨本行賬房預定接洽無任歡迎此佈 泗涇路二號魯昌洋行謹啓 乙A3749

大來喜輪船

准於三月初八晚直放重慶 船泊白蓮涇大來碼頭對面浦中載客小輪准於是日下午五點鐘由新關碼頭開 行欲赴宜渝者請駕臨五馬路本行接洽可也 大來洋行啓 乙A3389

招商局廣利快輪准於三月十二日即禮拜二晚開往香港廣東 本輪賬房蔡雨階謹啓 2318甲A

爲伊儲蓄

因爲一個人○不是天天能夠賺錢的○經濟人到了沒錢賺的時候○就爲難了○所以平常有賺的時候○應該節省些○儲蓄起來○那末即使沒有賺錢的時候○也不要緊的了○[illegible]國政府立案○法國政府註冊○第十七次開獎○准本月十四號即陰曆三月十一日○[illegible]

上海愛多亞路大世界對過中法儲蓄會啓 乙A3936

杭州中法協記藥房 由中法藥房總號收回牌號自辦聲明

啓者杭州中法藥房前係胡姓向本總號盤與中法協記藥房開設已歷年現因胡君無意營業自願將牌號退還本總號改爲完全自設分號照常營業惟杭州中法協記之欠款均由胡君自理與自設之分號無涉恐未週知特此聲明 上海中法藥房總號啓 丙A619

鳴謝謙安洋行賠款眞快

小號日前被鄰失慎殃及幸事前由宿晉初君向謙安洋行保有火險洋三千五百元出險後報告該公司蒙派員履勘按照損失如數賠償足見該公司資本雄厚辦事敏捷爲特登報鳴謝俾欲保火險者知所趨向也 [illegible]

吳善賡啓事

英商英利洋行設廠於英倫孟且司德及李來克福特已歷數十載規模宏大專製各種呢絨布疋花色繁多不及細載其出品之精良材料之堅美早爲各界所贊許現該行爲便利顧客推廣營業起見特設分行於上海仁記路念五號樓上委鄙人爲華經理各界如蒙賜顧請駕臨與鄙人面洽無任歡迎 [illegible]

泰源鹽墾公司啓事

本公司係[illegible]照填分交各股東本組[illegible] 丙A1625

通約啓事

[illegible]

靜安寺谷雲啓事

啓者敝寺事件繁多以後凡屬契約文據等件無論何項事件均須由谷雲蓋章爲憑否則作無效[illegible] 乙A3913

上海仁濟善堂啓事

謹啓者本堂上屆年會議決[illegible]

[illegible]

英商英利洋行啓事

本行設廠英倫孟且司德及李來克福特已歷數十載專製各種呢絨布疋花色繁多其出品之精良色澤之鮮艷早已馳名遐邇今爲推廣營業起見特設分行於上海仁記路念五號中孚銀行樓上請吳君善賡爲本行華經理如蒙賜顧請與吳君接洽可也此佈 甲A2301

英國甘維露大律師代表廣源號盧君伯夔啓事

茲據本律師當事人盧君伯夔[illegible]廣源南北雜貨號[illegible] 乙A3953

劉邠大律師代表馬氏啓事

茲據敝律師當事人馬氏[illegible]現受聘馬瑞堂[illegible]法律顧問[illegible]電話中央二千六百五十號 乙A3912

海思克思律師代表騰飛汽車行出賣行基及全部生財啓事

[illegible]該行所有人欠欠人賬款望速開明送至本事務所以便清理該行全部生財及汽車店基等由本律師公法出售如有合意者請至九江路二號本事務所接洽特此通告 乙A3887

摩西大律師代表老嘉福鞋店啓事

啓者現由老嘉福鞋店委託本律師處理[illegible]本律師事務所在[illegible]五十號[illegible]電話中央八五五九號 乙A3918

劉相律師代表孟書華通告姚明仁即卯生聲明

查四月三日申報敬告親友一則內載我與孟書華意志不合脫離夫婦關係等語殊爲駭異[illegible]

野人記 二編
紅鑽石 賊的小說
都從 小說世界 六卷一期登起

小說世界六卷一期爲特刊號篇幅較平時加多一倍有餘內容極爲精采並有懸賞問題又附贈民衆文學一冊
本號零售一角半 預定者不加價
一卷十三冊一元二角 半年二卷二元二角 全年四卷四元

商務印書館啟

Why Should We Study Mathematics?

算學與人生

算學是一切科學的基礎和日常生活關係尤切我們受了算學的訓練才能有精密的思想我們有了算學的智識才能有準確的計算爲求事業上和生活上的便利無論男女都不可不研究算學如欲不入學校而可得着算學上的智識請即加入

商務印書館函授學社 算學科

本科共分三門：(一)算術，(二)代數，(三)實用幾何及三角。講義均用淺近英文編成；專門術語，有漢文釋義。

▲社址 上海寶山路商務印書館編譯所
▲報名處 上海棋盤街商務印書館發行所及各省分館
▲附告 本社另設國語 英文 商業三科 印有簡章承索即寄

中外地名辭典

布面精裝一冊 定價二元五角 預約一元五角
七月底出版 預約六月底截止 郵費每部七分半

是書計八千餘條都五十萬言。凡中外國名、都會、商埠、城鎮、山川、鐵路、鑛區、靡不列載。按筆劃排列。一查便得。外國地名並附英文尤便參照。印有樣張。承索即寄。

中華書局發行 (甲81)

陳嘉編 英語會話鑰【五折】

定價一元六角 郵費一角

本書會話材料、完全以英美兩國事情爲主。門類多至一百種、社交用語極完備。英美之習慣及禮節、尤有詳細說明。

英文書翰鑰 定價一元六角 五折 郵費一角三分

上海棋盤街 羣益書社 甲9

上海棋盤街 羣益書社

書籍廉價

▲本埠期限只餘三天

外埠五月二十號截止 甲20

特價展期 四月二十號止

水滸續集

水滸傳的續書以征四寇與水滸後傳爲最有價值，本書即此兩種書的合刊本。加標點符號，有胡適之先生序。

定價 洋裝二冊二元三角 平裝四冊一元七角
特價 洋裝一元五角 平裝一元一角 (郵費一角二分半)

上海亞東圖書館發行 (8)

兩週紀念 特價一月

新中國印書館出版

七版 漢英大辭典正編續

△全書二冊 △定價十元 △寄費三角 △特價六元

此書爲嶺南中學張鵬雲先生所編久已銷流中外內容凡日用成語詩書旨禮左傳及各種科學名稱搜羅淨盡爲教員學生譯學人員人人必備之參考書

各書樣本 評細價目 函索即寄

發行所 上海北河南路桃源坊口
代售處 上海中華書局 先施公司 各省中華書局 各大書坊

虹口 大東園菜館 擇三月初八日開幕

本園開設上海中虹橋下萬國影戲園後(即寶坊橋舊址)自建新式高樓大廳園室雅座空氣光足設備完全專備大漢筵席特聘海上名師烹飪適口異常堂倌侍役週到承接婚喪喜慶禮場凡零折碗菜隨意小酌如蒙光顧無任歡迎

大東園謹啓 電話北一五二三 甲A 2255

中法銀公司遷移廣告

本公司今遷至愛多亞路三十九號二層樓上營業如蒙光顧請移玉該處向本公司賬房接洽是荷恐未週悉特此通告

乙A 5973

欲定購煤油者鑒

本行發售美國著名之杯牌鐘牌煤油以來承蒙惠顧各商極端稱讚皆因油質足度裝璜精良頗合中國各省之銷路定後到貨甚快章程簡單凡欲定購上等煤油者請駕臨五馬路二號本行面議此佈

◉英商華茂洋行 洋經理郝經士 華經理董體芳 謹啓 A3743

美商信孚保險公司開幕通告

本公司英文名稱 Merchants Fire Assurance Corporation of New York. 開設美國紐約埠納約街四十五號資本總額一千二百萬元辦理火險事業素著聲譽茲因便利東方人士起見特設分公司於上海南京路二十號業經籌備就緒擇於陽曆四月十二日即陰曆三月初九日上午十時開幕敬備茶點恭請各界光臨除具柬邀迓外誠恐未能遍及用再登報通告伏維垂鑒

洋經理施蜜史 C. J. Smith 華總理魏小輔 華副理徐留甫 仝敬啓
電話中央八二五五 電報掛號中文四七六六 洋文Merfrasco 乙A 2787

杭州大中華水火保險總公司水險部廣告

承保內河水險 特設水險部於拱埠福海里(德和報關行內)凡關於內河航行輪船欲投保水險者請向該水險部接洽無任歡迎謹此通告

總經理戴錫爵

嘉興分公司 設塘灣街端平橋塊 總經理曹幼泉

總公司 設杭州省城新市場興武路轉角廿一號 電話一八四四號 電報掛號(華)字五四七八號 總經理 ◉副總司理 [illegible]

滬局 定於本月八日先行開始 設上海漢口路A字九號二層樓洋房電話中央五八七三號電報掛號(滬)字三三一八號 茲爲擴充營業起見 0493 乙A

賣買羅卜票

本號賣買俄幣羌帖(即羅卜票)如有交易者請至新衙門東首文監師路一二五六號陳蘭記電話北四八四

甲A 2265

杭州 西湖飯店 先行交易 擇吉開幕露佈

本飯店開設杭州新市場湖濱路自建新式三層大洋房百餘間空氣充足設備完全凡禮堂餐間男女浴室電燈電話電鈴銅床珠帳背電扇電火爐西式水汀大菜間特聘西崽名手烹飪適口彈子房汽車包車以及一切娛樂無不應有盡有湖濱全湖風景特佳本飯店之特色招待旅客格外周到其房間價目一律六折茲定於二月二十三日先行交易諸君光臨無任歡迎此佈

杭州西湖飯店謹啟 電報掛號六〇〇七號 電話六二一號 乙A 3918

新式紡織廠全部出售

茲有新式紡織廠一所坐落吳淞蘊藻浜地計一百四十七畝四分一厘六毫保實山道契英冊第一千四百八號該廠有水泥之廠房有設備完全之公事房有新式紗錠四千八百枚有紡紗十支至廿支之紗錠二萬二千二百枚可紡三十支或四十支之紗錠二千三百枚有最新式效力極高用煤極省之透平發電廠該廠全部本爲大中華紡織公司之財產現由持信券人受託人代爲招標出售如合意者請擬臨下開各處接洽領看可也

持信券人受託人 [illegible] 乙A 5365

◉敬告各界旅滬諸君

本社在上海英租界三馬路浙江路口新建四層洋房電梯代步房間寬敞陳設全新備有冷熱水盆湯浴室和暖梅合各界旅行遊覽之所中西大菜點心齊備定價克己外埠客商均歡迎招待

上海東方旅社謹啓 乙A 3124

德醫博士趙啟華回申

鄙人前月返里診務停頓病家往返徒勞至爲抱歉今由登報日起照常應診(除時出診)深夜出診加倍計算特此通告(診所)西藏路五一三號(電話)中三五九九號

上午門診每日九時至二時 下午門診外十時至十二時 BA 3679

共發第六期新章零股券中籤捷報

頭獎第二〇五七七號(杭州兆元經募) 二獎第二三〇一一號 [illegible] 三獎 [illegible]

如有錯誤以號單爲憑再第七期零股券定夏曆四月十四日開彩統希各界注意 乙A 1053

濟寧商埠換股乙種債券第二期

明天 上海開籤 一等獎三萬元

一等 二等 至五 均有 末二字 一字獎 [illegible]

慈善救濟會籌募游民工廠新章乙種基金還本債券 一等獎爲萬元

頭獎 二獎 三獎 四獎 五獎 二獎 有末一字 有末二字 有末三字 有前三字 [illegible]

三月十二開籤

全皖官鑛福字乙種債券額設二萬號夏曆三月十四日開籤 乙A 3737

一本萬利 就是廣濟(籌募山東平民工廠基金)乙券本月十六上海開籤 存券無多欲購從速

湖北工賑第十九期有獎債券 新章額少獎多 夏歷三月十八日開籤

共發新搭用券將廿三日在上海開籤

蘇州銀行有獎儲蓄券准於四月初三日在上海開籤 乙A 3948

東方蠶桑基金債券總籌募處通告

本債券呈明松滬護軍使署准予行銷在案現已籌備就緒其發行日期再登報聲明特先露佈 通裕公司謹啟 地址在城內侯家浜福興坊 A0593

上海新北門東街盧家口 廣蕙源 又連中廣濟正券頭獎誌喜

第十二期廣濟正券本月初五日開獎頭獎五千九百五十一號係由本號門莊分售出各券次第開獎 [illegible]

中華路小南門口分號仝啓 乙A 3698

訃告

元配洪夫人悼於中華民國十三年夏正甲子二月十七日子時壽終內寢距生於咸豐十一年辛酉十二月二十一日子時享壽六十四歲 夫人篤修淨業茲遵遺囑擇於夏正三月初五日起延僧四十九衆在山海關路新閘路中(江寧六公所南首)陳家浜太平寺啟建念佛道場七天至十一日功德圓滿即於夏正三月十一日在寺設奠凡叨親知世誼概不敢勞謹此登報赴 聞 鼎惠懇辭 恕不另赴

杖期夫趙鳳昌 校淚稽首 哀子尊嶽 泣血稽顙 齊衰期服孫統一 泣稽首

喪居上海南洋路本宅 乙A 3305

恕訃不週

誥授資政大夫顯考禮齋府君痛於民國十三年夏歷三月廿八日卯時疾終江西省寓正寢謹擇於夏歷三月十二日 [illegible] 四日發靷奉 [illegible] 遍訃未週伏乞 寅年世戚族誼 矜亮哀此登報奉 聞

慈母侍下 生母侍下 孤哀子朱錫椿 錫鏞 錫鋼 泣血稽顙 喪居 [illegible] 甲2188

恕報不週

先嚴蓉巖公痛於中華民國十三年三月初二日未時壽終正寢定於初四日辰時大殮初十日辰時出殯靈柩暫厝嘉興會館擇日治喪再行訃聞

孤子劉秉義 秉信 孫乾元 泣告

喪居上海法租界華順里十九號本宅 乙A 3780

退保聲明

先嚴子衡府君於舊曆正月二十日逝世所有生前爲人擔保銀錢往來等情自即日起一概作爲無效特此聲明

棘人沈祥書泣啟 甲A 2258

顧紀生鄭重聲明

[illegible]

顧慎義聲明

[illegible]

南京森和永緊要廣告

[illegible]

遺失莊票聲明作廢

[illegible]

安利渠記號受盤聲明

[illegible] 安利渠記號啓 甲A 2210

宓大昌受盤宓家昌明聲

[illegible]

分授聲明

鄙人等兄弟四人 [illegible]

張伯餘 仲湘 叔英 季和 同啓 甲A 2250

江蘇國庫善後公債處通告第二次還本抽籤

照得本處發行之江蘇國庫善後公債票本年四月三十日已屆第二次還本之期現定於四月十六日上午十時在南京中正街公共講演廳抽籤還本號碼由 本省長官暨各董事監視執行凡執有此項債票者均可蒞場參觀特此通告 ZA3946

英商泰利有限公司通告辛鴻洲先生鑒

啟者台端於陽曆三月十二日付定銀一百兩租定敝公司北四川路崇德里門牌第三十五號至三十九號半西式房屋當時約定即日前來付租領取房票云云迄今已將半月有餘未見先生前來茲特登報寬限日期自登報日起限一禮拜內速來解決否則即將定銀抵銷房金另行召租請勿自誤特此通告 ZA2293

招人投標

今有發電房間工作招人投標欲知詳細請至百老匯路一號耶松船廠內與西人麥密爾接洽可也 ZA2261

滬杭甬鐵路管理局標購棉紗頭廣告

本局現奉交通部核准招商投標承辦棉紗頭有願投標者可於四月三十日午時以前向上海北站材料處函索章程

崑崙影片公司附設學會招收男女學員廣告

本公司業已正式成立編劇攝影特招男女學員六十人凡年在十五歲以上四十歲以下有志於影戲事業者可來報名學費一概不收(一)學費(二)膳費(三)自備報名時須繳照片一張詳細章程請函索或至西藏路本公司索取可也

清華學校本年停止招生廣告

查本校歷年由各省招考中等科新生及本校招考高等科插班生歷經辦理在案本年因籌備添設大學部中等科停止招考高等科插班生亦不招收大學部學生辦法明年另行招考特此廣告

平安旅社各債權人公鑒

本會計師奉法公堂諭令清理平安旅社事務所設三馬路平安旅社內開債權人會議一次凡平安旅社各債權人携帶證據於四月十二日下午二時前來會議並請各債權人勿自誤此佈 一九二四年四月九日 會計師

陳子幹君之親友鑒

家君陳子幹自正月十四出外至今未歸更深憂慮成疾如有親友知其下落或遇於途中務懇通知上海界路承德里五十九號陳宅不勝感激尤所啣感此佈告伏乞注意

會審公廨公告

案據斯律師代表同泰來火腿行狀稱被告避不到案請求缺席判決等因除堂諭飭傳被告限期四天內投案辯訴否則准予缺席判決此諭

上海燮昌火柴公司通告

本公司向設上海虹口塘山路製造各種紅黑頭火柴已歷四十載之久其物質之精良早蒙各界所讚許茲爲擴充營業便利主顧起見特在本埠三馬路江西路轉角六百五十九號設立發行所倘荷各界諸君惠顧請認明爲荷無任歡迎此佈

丹陽旅滬同鄉會春季大會通告

訂於夏歷三月初十日(禮拜)午後二時開全體大會 諸同鄉早臨勿遲至盼專此通告 准時務乞 ZA390

上川交通股份有限公司息款催股找告

本公司上年議定以股息作爲新股其零數未滿一股者仍可找繳成股數茲已分別通告各股東從速來繳迄今尚有未繳者特再登報催告以便如期繳股即於創立會以前按照舊股之數補繳五百十二號本公司事務所收據新股並取新股息更此通告 ZA3901

上川交通有限公司創立會公告

啟者本公司股款業經收足定於陽曆四月二十二日午後二時假座英大馬路(即南京路)四十號大東旅社開創立會屆時請各股東携帶股票準時蒞臨如不能到會者請委託代表人出席並將委託書於三月二十九日前送交本公司事務所 ZA3431

大祐鹽墾公司召集股東常會公告

敬啓者本公司定於陽曆四月二十三日即陰曆三月二十日午後二時借座南通唐家閘復新麵廠開股東常會務請各股東准時蒞臨如因事不能到會即請委託代表蒞會爲荷除函達外特再佈聞 董事會謹啓 ZA3912

上海聯保水火險有限公司派息廣告

啟者本公司十二年即癸亥年份股息經香港總公司股東會議決分派現定於陽歷四月十四日即陰歷三月十一日星期一起凡上海方面各股東請携息摺到寧波路九號本公司樓上領取可也 總司理李煜堂啓 ZA3617

上海中英大藥房股份有限公司股東年會公告

本公司定於陽曆四月十三日即夏曆三月初十日(星期日)假座四馬路一家春番菜館二樓舉行股東年會自午後三時起報告癸亥年營業賬略及選舉監察人屆時務請各股東准時蒞會爲盼 中英大藥房股份有限公司董事會啓

南洋兄弟烟草股份有限公司第四屆派息公告

本公司第四屆息定爲每股利息及餘利共一元二角分二厘並定自陽歷四月十二日起在上海東西華德路二十號本總公司開派屆時請携息摺就近到領(除粵汕滇及吉冷怡保庇能泗水新加坡各埠應就近委託該處分公司寄港照領外)所有北京天津濟南青島營口漢口廈門福州等埠可就近委託該處分公司寄滬照領存上海派息鐘點除星期日外午前九時至十一時半午後二時至四時半止合併聲明此佈 ZA3683

山東濟寧濟豐麵粉公司召集第六屆股東常會廣告

本公司定於本年四月二十七日即陰曆三月二十四日在本公司開第六屆股東常會屆時務請各股東代表蒞會選任董事並報告營業除函達外特此佈聞 ZA2136

啓新洋灰股份有限公司訂期開股東常會廣告

敬啟者本公司訂於陽曆五月六日即陰曆四月初三日下午二點鐘在天津法租界大沽路本公司總事務所開股東常會報告賬略並選舉董事諸君務希屆期惠臨 見敎記名股東於會期前三日携帶股票送本公司總事務所驗明填給入場券不記名股東於前五日將本名及住址到本公司註册並將股票暫存公司換取憑條作爲蒞會証券此啓 ZA1588

商業信通儲蓄銀行召集第三屆股東常會通告

本行茲定於陽曆四月十三日即陰曆三月初十日下午二時在本行樓上開第三屆股東常會報告十二年份賬略並照章改選董事監察人除函達外特再通告屆時務希准時蒞臨爲盼 ZA1621

上海開明地產公司召集股東年會通告

本公司癸亥年股東年會定於陽曆四月二十日下午一時至五時在本行開會報告營業賬略改選董事監察人屆時務乞 隨帶入場券准時 惠臨無任翹盼 所有賬略及選舉票被選名單均於開會時當場分送自通告日起停止過戶

無錫振新紡織股份有限公司召集股東常會廣告

啟者本公司定於四月二十七日(即陰曆三月二十四日)下午二時在無錫本廠開股東常會報告營業狀況並提議公司一切事宜務請各股東携帶股票至無錫本公司領取入場證以便屆期蒞會會議如有不能親到者委託代表者被委託人以本公司股東爲限再自登報日起至開股東會日止照章停止股份轉戶此佈 ZA1554

寧紹商輪股份有限公司召集第十五屆股東大會公告

本公司定於陽歷四月二十七日(即陰曆三月二十四日)午後二時在寧波旅滬同鄉會開第十五屆股東大會報告收支賬略更選監察人並提議各事凡我股東務希於新歷四月十七日(即陰曆三月十四日)起至開會日午前十一時止携帶股票至本公司領取入場券選舉票議決票等件屆時蒞會爲盼再自即日起停止過戶註册合併聲明 寧紹商輪股份有限公司董事會啓 ZA1584

上海振泰紡織股份有限公司召集第三屆股東常會通告

茲啓者本公司經董事會議決於夏曆三月初十日(即星期日)下午二時在寶昌路振華堂洋布公所開全體股東會報告癸亥年賬略並營業狀況改選監察人除專函奉達外恐有遺誤特再通告再自登報日起停止股票過戶一月均乞 台洽 振泰紗廠董事會啓 ZA3167

龍章造紙有限公司發息廣告

本公司訂於舊曆三月初十日起發給官利紅利 各股東携帶股單至法租界新永安街本公司領取爲荷 ZA2115

久大精鹽公司召集第十一屆股東常會廣告

本公司第十一屆股東常會決定於四月二十日(即陰曆三月十七日)下午一點鐘在北京西單牌樓東鐵匠胡同十二號本公司駐京辦事處開會並改選董事監察人屆時務祈 惠臨如因事不克親到請照章程具囑託書委託本公司到會股東代表其僉執無記名股票之股東請照本公司章程第十六條辦法於會期前將股票送交天津本公司或駐京辦事處驗明號數憑給入場券以便到會再自即日起至開會之日止所有本公司記名股票暫行停止過戶除分別函知外特此通告 久大精鹽公司董事會謹啓 ZA3354

久大精鹽公司發給股息廣告

本公司自四月一號(即舊歷二月二十八日)起發給民國十二年度紅利除星期外每日上午九時至下午四時請各股東携帶股票向後開地點支取爲盼 天津法租界十一號路本公司總店○北京東城燈市口本公司駐京辦事處○漢口花樓本公司漢口支店○九江西門外本公司九江支店○長沙太平街本公司長沙支店○上海北京路本公司上海支店 久大精鹽公司啓 ZA3334

通惠實業公司發息廣告

啟者本公司定於陽曆四月十日起發給本年第九屆股息 各股東即由天津上海漢口三處中孚銀行代發 本公司領取 其外埠各股東 北京各股東 均請就近携摺領取 特此通告

浙江絲綢商業銀行發給十二年份股息廣告

本行十二年份股息紅利定於舊曆三月十二日起發給凡股東請携帶股票及息單領取其未經換領股票之股東請即據領取特此通告 浙江絲綢商業銀行董事會啓

中南銀行公告

本行資本金額二千萬元一次收足五百萬元備用資本一千五百萬元 營業本行經營各種存款放款匯兌押匯一切業務國內國外各大都會商埠均有聯絡代理匯兌收付保管國內外證券手續簡便各種公債及本息均經理付息取本凡機關契約周安 (本行)許發行鈔票 本行 鹽業 金城 大陸 四行聯合準備庫專辦準備現金發行鈔票另設四行準備庫

總行 上海漢口路 英租界中街四號 天津分行 北京辦事處 漢口分行 廈門分行 電報掛號 中文 英文 (Chinaosea) 總行電話 總理室中(六三二四)營業室中(六八一一) 1484

※時論※ (特約)

◉回教與歐亞兩洲之影響(心史)

今年三月間土耳其以回教舊國廢棄回教放逐教主是爲革除帝政之徹底方法吾既言之矣一月以來之經過西報路透電之消息綜合觀之廢教結果於土反無甚利害之出入所發生關係者乃在鄰近諸國之政體與英國長駕遠馭之政策而回教之本體不與焉一一揭之亦當世變化之端倪也

君士但丁一隅在十五世紀間尚爲希臘羅馬文化薈萃之地西一千四百八十三年當我國前明成化十九年突厥始占其地突厥以回教興於唐代其始多與東方接觸漸徙而西唐回鶻傳回鶻本匈奴種而臣于突厥突厥之音轉而爲土耳其旣入居君士但丁迫逐希臘羅馬之文化播遷歐洲是爲大有造於歐陸之起因而至十六世紀中土皇塞林第一戰勝埃及並取其最後之教主穆泰滑克爾之位自行承繼之自是君士但丁爲回教教主與土國國皇幷合爲一之根據地歷三百餘年而遭歐戰之變土以助德之故居戰敗國地位由政體之變更而牽及教宗之顚覆此爲三月初間之已事

當土國加入德奧戰團之始英相愛士葵士宣言土之此舉最終必令土耳其帝國被擯於歐洲諸國此自爲警告其國之辭非有仇視其教之意乃會逢其適土自廢教而回教徒頗疑其教爲英之所不佑英則大有不安蓋恐因此誤會而回教徒離心則於英大有不利英屬地在非洲及中央亞西亞者多奉回教而尤以印度爲有急切之關係印人方急謀自立不合作黨頗足以苦英據甘地之宣言深以回教徒不盡一致爲憾則不合作黨之大部分自在非回教之列若英更挑回教之惡感不合作之燄其烈可知是故英於回教必表示其願與接近之意此駕馭藩屬之所不得不然猶淸代之崇拜佛教以爲牢籠蒙藏之資矣

土耳其變政以來本藉回教以抵制耶教乃不便祖國落於外人度內則其初非有心廢教可知但以故皇之不道昌言廢之而教主一職則規定爲由國會於皇族中選任國會所選爲前皇從弟何勃杜爾麥及特太子是爲一八六七年逝世之土皇之子一九二二年退位之土皇由英軍艦保護去國至今年被廢之教主又放逐而出居於瑞士夫而後土國帝王之遺象蕩滌無遺抑土之於教主非但以其爲皇室之遺胤而已也世界教宗當以回教爲純適於帝制此由其政教合一之醞釀而來據近日路透電波斯首相宣稱共和政體與回教相抵觸不許國民談改建共和問題否則嚴懲是波斯可以回教保障其帝制即可知土耳其決不任回教搖動其共和可以互證而明之者也

回教徒之於土耳其廢教自應鳴其不平不日將起騷亂即日有忤神聖不日濫用威權即日妨害文化然教中自起紛擾土耳其人則行所無事阿刺伯漢志王聲稱受各部之推戴允任教主而前教主則又布告全球教徒不認土耳其國會有廢教之權即不認漢志王胡塞有取而代之之理是回教徒謂土耳其當因此內訌其語未必售而回教則反自生排擠矣昔佛教喇嘛自稱佛菩薩轉生淸室亦嚴事之後因達賴入朝國內又生一達賴致煩淸室以拈鬮之法判定其眞僞黃教從而凌夷今之回教何以異是至其欲藉外援則英國初不敢以宗教涉及政治但明其無仇於教絕不因此有嫌於土近日英政府向國會宣布對土和約請求通過以期恢復英土之邦交議員有所詈議而政府答以戰爭狀態之不可以再延縱不滿人意亦須批准殖民地與印度皆已贊成云云可知英不袒教以薄土即英屬地之奉回教者亦不以教旨牽及邦交也且印人不認廢教亦不認漢志王襲爲教主謂將召集世界回教徒開大會決議重選則宗教自宗教國家自國家不若古代之以十字軍護法也明甚且印度回教徒又有遣代表赴安勾拉請願不廢教之舉則土之威信初不以廢教而墮但教徒自不忘其信教之感情云爾故曰於土無利害之出入也

竊謂全世界宗教之大者曰耶曰佛曰回耶教以改革爲宗爲歐洲政體易生變化之根本即佛教亦高踞一切有爲法之上籠罩帝王而不受帝王之支配以故印度用佛教爲國粹而有不合作黨出其間亦非强權所能懾服同在印度域中奉回教者即有不如凡馴擾於帝制者即服從於强權者也吾國崇儒或以爲即教或以爲非教要其宗旨並非帝政之輔佐品後世君主利用宋儒之拘束言論輒借儒術爲專制之護符是以所尊崇者直接爲程朱而間接乃爲孔孟孟子之不非革命不藐民權世已無異辭矣即孔子又何嘗不以君臣爲對待何嘗以君之尊爲無對而臣民爲其自由處置之物品乎論語中有明言民主政治者往時爲政體所惑人多忽之子曰夷狄之有君不如諸夏之亡也舊疏謂夷狄雖有君長不如中國之無有宋儒不得其說乃增一解曰夷狄且有君長不如諸夏之僭亂且字爲添出之義如字爲似字之意於原文遂有出入其實舊疏當申明之春秋之法淪於夷狄則夷狄之進於中國則中國之用夷狄之道而有君桀紂幽厲是也用諸夏之道而無君周召共和是也此則儒家民主之眞諦矣

※國內專電※

●北京電 莫斯科訓電加拉罕、蘇聯標榜無條件無保留、以平等相互原則、與任何國家協商、蘇聯不受相手方之換文、更不願以懸案保留、加之相手方、俄華親交前途、欲成于某三閣員手、甚爲困難、答覆遲早、不成問題等語、(十日下午一鐘)

●北京電 政府訓電李家鏊、二次答覆俄節略、我讓步已多、乃俄方延不答覆、是破壞協定之責、俄方負之、該電並無令李催促答覆意、(十日下午一鐘)

●北京電 巴黎電、法國會延不批准華會協定、係軍備制限問題、非金法郎案、即承認用金、而華會協定仍無批准把握、(十日下午一鐘)

●北京電 銀行界息、閣議前通過整理鹽餘借欵案、而其結果、徒爲當局提高九六債之助、昨要人大賣出、半天落十分之一、投機者破產甚多、而該黨尚號於衆曰、財長辭職、故公債跌、可謂名利雙收、(十日下午一鐘)

●北京電 灰(十日)閣議、孫王程李薛張陸出席、農顏感冒假、外顧病未愈、交吳以他務均缺席、王克敏言辭、閣座慰留、勸勿遽、外次提議裁膠澳交涉員、通過、外傳關於中美無線電、閣議有討論、且有議員提案質問、但本日閣議、交吳未到、不像討論該案、又法制局呈、擬外人照約准許租建不動產登記法通過、擬令顏惠慶蔡廷幹楊晟爲紅會正副會長、(十日下午八鐘)

●北京電 洛電、孫洪伊六日抵洛、吳與談已七次、吳囑孫即入京見曹、再赴津、吳對孫洪伊組閣、謂尚未至純熟時機、(十日下午八鐘)

●北京電 灰(十日)衆院行政會、爲欵事周嘉坦等與彭漢遺打成一團、彭逃遂散、(十日下午八鐘)

●北京電 齊燮元電、導淮關三省、成功匪易、謬膺艱鉅、乞示周行、又電內農兩部、請將蘇皖豫三省會呈請導淮事先立案、(十日下午八鐘)

●北京電 導淮計劃、包含泗沂沭三流、有人主張沿四流植棉及雜糧、每年收入在一億以上、(十日下午一鐘)

●北京電 灰(十日)比使艾維滋見曹辭行、秘書彬熙同往、曹贈古瓶照相、談極久、(十日下午八鐘)

●北京電 京漢局聲明、報載遷路局於鄭州、及押賣路局地產、係完全謠言、

●北京電 府息、張國淦調司法、王寵惠調教育、薛篤弼調教次、已內定、

●北京電 灰(十日)下午三時、芳澤又見加拉罕、議庚案及復交、頗進步、

●北京電 王永泉之二十四混旅長、即令張俊峯繼任、(十日下午一鐘)

●北京電 青(九日)旁晚陸軍 檢閱使署失火、焚房十餘間、(十日下午一鐘)

●北京電 班禪喇嘛失踪、至今未查明、院電川邊再尋、(十日下午一鐘)

●北京電 北京電話局、解欵五萬於交部、王克敏辭職、係對孫銷假、明知府方必挽留、(十日下午一鐘)

●北京電 本月第一星期關稅收入、一百七十萬兩、鎊價雖高、關餘不受影響、(十日下午八鐘)

●北京電 金融債本月八零九、下月八一三、九六債二一八、(十日下午八鐘)

●天津電 黎黃陂電約熊少豪赴日、熊已於灰(十日)首途、據云、黎定銑(十六)由別府乘紫丸赴大阪西京等處、視察工廠、(十日下午七鐘)

●天津電 溫樹德謁直王、王向溫賀渤海艦隊司令喜、旋商直省沿海防務、及渤海軍艦駐泊地點、

●天津電 京奉路製造廠、因唐山挖煤、地層漸空、恐有危險、已在津法國兵營後圈地四十餘畝、預備遷移、

●天津電 洛吳擬電邀褚其祥、垂詢外蒙情形、(以上十日下午五鐘)

●奉天電 唐繼堯派代表焦子靖來奉、接洽時局、

●奉天電 王永江擬本月中旬出巡遼瀋東邊洮昌三道考察政治成績、省長職由政廳長王鏡寰代理、

●奉天電 張爲擴充海軍、向某方新購兵艦三十五艘、昨將江防司令毛鍾才電召來奉、計劃編募海軍、

●奉天電 奉天海關監督出缺後、前交涉署長張壽增、與前陸軍醫院長姚啓元、運動頗烈、張王夾袋人物、亦亟思染指、爭執半月未決、新任交涉署長鍾世銘、請援向例將海關署附入交涉署、自兼監督、進行頗力、但張已屬意姚啟元、(以上十日下午八鐘)

●吉林電 哈道外十八道街某華人院內、匿有韓匪、陽(七日)晚軍警往捕、韓匪開槍拒捕、相持至庚(八日)午、始用炸彈攻破、匪均當塲擊斃、

●哈爾濱電 羌帖飛漲、省電濱江吉長兩道嚴重取締、杜流弊、(以上九日下午五鐘)

●哈爾濱電 道勝總理楞德爾免職、係主免渥反響、

●哈爾濱電 赤塔路局電請東鐵、准該路十號專車開哈、內乘要人赴京助加、

●哈爾濱電 俄代表接蘇聯令、停發無約國人赴俄護照、(以上九日下午八鐘)

●濟南電 省署派赴綏遠查墾員王善謨青(九日)返濟云、已領荒五千頃、墾殖協會日內開會、請王報告、

●濟南電 今日省議會開茶會、催促省署公布恢復縣議會、

●濟南電 靈山島發現股匪、水警保安隊分乘金星靖澳等艦往剿、

●濟南電 牟平入春後、已地震數次、昨較劇、惟未成災、(以上十日下午三鐘)

●濟南電 聞膠路局長劉堃、部令撤差、遺缺以邵恒濬繼任、邵不日由京赴青接事、(十日下午五鐘)

●漢口電 渝萬間電線、爲駐萬毛團變兵所刀斷、已由十八師工兵修復、

●漢口電 日艦隊司令佳(九日)在北山艦招待中日各界人士、中國方面僅到數十人、某記者演說、在此承平時期、日艦突然來華演習、不無令人懷疑、深爲遺憾、希望日人放大眼光、聯合被壓迫民族、對抗資本侵掠主義、日艦灰(十日)晨六時離漢赴滬、蕭派楚謙艦長楊慶貞交涉員沈子良代送、(以上十日下午七鐘)

●漢口電 方本仁部變兵六七十名、竄圻春曹家河、燒掠甚酷、擄去團丁二名、槍四支、旋竄青山鄉、知事電請黃州四旅七團往剿、

●漢口電 寇旅第三團奉調隨應剿匪、

●漢口電 蕭病稍愈、佳(九日)偕張國溶成憲乘楚安艦、巡查武漢江面、

●漢口電 楊度來漢、寓精武體育會、連日與政界往還頗密、(以上十日下午七鐘)

●重慶電 聞瀘州將開重要會議、各將領親身或派代表赴會、袁祖銘已親到羅江縣、

●重慶電 紅燈教匪、擁衆二千餘、知事蕭又銘被害、劉眘藩派兵團剿、擊斃六七百人、餘潰逃、(以上八日下午一鐘)

●成都電 楊森通電辭兼攝民政、經各方挽留、楊以治川計劃、商各將領、有廢防區制諸條、正從事接洽、

●成都電 賴心輝向當局表示誠意、率眘到瀘、面謁劉湘、陳說甚洽、賴部已移銅梁大足、與一三軍隔離、川中軍事、可望告一段落、(以上三日下午十二鐘)

●長沙電 趙突於佳(九日)咨議會請辭職略云、改革以還、湘經屢亂、物窮則變、省憲用倡、護憲軍興、惕鄭重宣言、軍事告終、即當引退、實踐前言、當在今日、且賤軀多病、重任難勝、叢脞之愆、早知不免、徒以公義所驅、致與疇昔同袍兵戎相見、倘復繫戀權位、此心何以自安、再四籌思、惟有咨請改選、俾惕早日解除職務、藉遂初衷、議會即晚咨覆、接准來咨、報告大會、僉謂非一人去留問題省憲締造艱辛、去歲貴省長不避艱險、將士人民犧牲甚鉅、省憲雖慶重光、百廢待舉、正賴本負責之初心、爲省憲作干城、即或事有困難、本會當依法定職權、爲政府後盾、若守鏗鏗之小信、遺大投艱、誰尸其責、本會應以誠懇之意、咨請勿萌退志等語、比以慰留付表決、全體起立、相應咨覆、(十日下午二鐘)

●香港電 楊希閔齊(八日)電孫云、職部虞(七日)向敵進攻、已達大隆墟蘇村一帶、佳(九日)定有接觸、職準日內往指揮、懇飭大南洋輪來石龍應用、

●香港電 沈鴻英部集中賀縣後、與陸榮廷合兵、沿撫河下迫梧州、前鋒抵馬江、距梧百里、黃紹雄在梧布防極忙、並請李忠仁予實力援助、注重桂平平南一帶、互成犄角、

●香港電 魏邦平昨由港返省

●香港電 聞譚延闓將隨孫出發東江、

●香港電 王秉鈞接到洛吳濟欵十三萬、王現託吳購槍二千、將所部擴充成師、即名援粵滇軍第四師、

●香港電 胡思舜昨由東江返省、

●香港電 梧訊、沈鴻英因與方本仁不睦、在北江難圖發展、故改謀梧州、惟恐入桂後爲陸榮廷扼其後、故聯孫、雖失敗亦可立足、但賀縣沈軍總部、仍掛督理粵軍務招牌、

●香港電 肇慶李濟琛部、實行赴梧、助黃紹雄、(以上十日下午八鐘)

●香港電 東江中路滇軍、與劉玉山部虞(七日)起進攻、庚(八日)至蘇村、無陳炯明軍蹤跡、故無戰事、滇劉軍再進、佳(九日)晨抵博羅、陳炯明軍不戰而退、入城內堅守待援、左路湘軍、虞(七日)開始向嚮水進、右路劉震寰、定灰(十日)進攻、(十日下午八鐘)

●廈門電 楊化昭前縮短戰線、放棄馬巷兵力、集中同安城附近、庚(八日)周軍不戰入馬巷、逼同城、佳(九日)晨九時與臧軍大戰極烈、當晚周部已至石潯、蒸(十日)晨及午後、廈門已聞砲聲、傳周軍已佔同安城、但未證實、周軍部隊爲張毅全部、高義一團、孔昭同一團、共四千餘、臧軍兵力相等、方聲濤佳(九日)赴同安、(十日下午九鐘)

●福州電 孫派李芳薩派楊光勳、赴泉與周高接洽、姚建平將回省、

●福州電 孫傳芳布告、楊司令已抵金門、坐應瑞指揮協攻、殆以閩海臧合作說、(以上十日下午六鐘)

●南京電 金陵學院籌備會、改十七日開會、(十日下午八鐘)

※特約路透電※

◉外部答復法牒

▲十日北京電 外交部答復三月二十九日法使之牒文、謂俄銀行雖屬俄籍、但其開辦時中國曾出資銀五百萬兩、中東鐵路之組織與管理委託該銀行、而受中國總理之節制、一九二〇年中國與俄銀行修訂合同、接管中東鐵路、以待中國承認俄政府及中俄政府締結關於該路之條約、今次中俄談判嚴遵一九二〇年之合同、合同中並未載有中俄兩國締結關於中東鐵路任何條約時、須預得俄銀行同意之條文、俄銀行純係俄國之事業、他國無干涉之權、如因俄國政局騷亂、該銀行已置於法國保護之下、則外交部已於一九二〇年向法使署聲明中國不能承認此種保護之理由矣、法牒宣稱法政府將抗議修改中東鐵路現行之管理制、但按照一八九六年合同第一欵、該路股票僅能由中俄人有之、一九二〇年合同中復載有此欵、如他國與俄銀行有何交涉、則係彼等私事、中政府礙難接受此種抗議、法牒中援引顧維鈞在華府會議中之宣言、要知此種宣言、乃就中國法定主權及中國責任之觀察點、申述中國之地位、總之、中東鐵路乃中俄人之事業、規定於歷來合同中、中政府今依合同行事、想法使必能體諒中國之地位云云、

◉俄報之中俄交涉文

▲十日倫敦電 晨郵報芬蘭京城訪員電稱、史台斯洛夫氏以所撰中俄爭端之論文、載於俄國伊斯凡斯蒂亞報、謂各國中應迫中政府使勿與蘇俄訂約者、以日本爲最力、蓋日本深知約中第一點、將以中東鐵路歸蘇俄管理、故日本以贊助中國守舊黨及俄白黨爲務、目下且能利用法國及美國關於中東鐵路問題之態度矣、

◉英國注意運軍火來華

▲十日倫敦電 外交次官昨夜在下院答覆質問、謂現悉歐洲某國圖運大批軍火至東方、以供軍用、並圖請英國某航務公司代運、英政府已請劵合德公司注意運濟中國軍火之禁令、

◉王克敏辭職

▲十日北京電 王克敏已於今日午後辭職

◉專家委員對於德國賠償之報告文

▲九日巴黎電 專家委員會以道威斯氏爲委員長、籌議維持德國預算案及德國幣制之計畫者、其正式報告書略謂政治的考慮、已立若干限度、解決法如欲爲人接受、則不得不在此限度內謀之、但委員會所籌議者、爲賠償問題、而與施行懲戒無關焉、專家委員以營業人資格立言、覺任何建設計畫、苟不以信義爲根據、絕無成立之望、令條陳一種辦法、其成功與否、則視各方面是否依此根據行之、委員調查結果、斷定在德國一部分土地上財政經濟權所受目前限制之下、德國預算案無論久暫、決無可使收支相合之方法、故委員會不得不以恢復德國財政經濟統一之理論、爲繕具其報告書之根據、報告書所擬各節、悉根據於德國經濟活動、不爲除本計畫所規定者外任何管理機關所妨礙之假定、一俟德國採行積極方法、設立外人監督之理財機關後、現有妨礙經濟活動之種種計畫、概須撤銷、一經撤銷不得復施、惟遇故意違約情事、債權國始可決定懲戒之性質、委員會主張德國另設一發行鈔票之銀行、或改組國家銀行、視此爲創行新幣之要事、此銀行須有發行德國鈔票之五十年等利權、現有紙幣一律收回、而以新銀行統一的鈔票代之、此種新幣與現金之關係、須保持穩固、但不可兌現、起初須以三分之一準備金及其他流動產業保護之、此項準備金可用存欵形式儲於外人銀行、新銀行可爲德政府之金融經理人、並許借此短期債欵、惟此借欵之數額與性質、應愼重限制、財政委員會對此銀行之關係、應如私人主顧之關係、銀行須有資本四〇〇、〇〇〇、〇〇〇金馬克、其中三萬萬可在德國內外募集之、其餘一萬萬金馬克則於收購國家銀行之實產時發行、銀行總董爲德人、董事會以德人七及外人七(英法意比美荷蘭瑞士各一)合組之、職權宜大、董事會之一人可充監視員、以監視發行鈔票及保持準備金、一各條例之實施、至於德國付欵方法、委員會建議德國第一年付一、〇〇〇、〇〇〇、〇〇〇金馬克、第二三年付一、二〇〇、〇〇〇、〇〇〇金馬克、第四年一、七五〇、〇〇〇、〇〇〇金馬克、第五年及以上付二、五〇〇、〇〇〇、〇〇〇金馬克、第二三年之十二萬萬金馬克付欵、可酌量增減、其增減之數、至多爲二萬五千萬金馬克、如債權國所監督之烟酒糖稅收入、不足十萬萬金馬克、則減三分之一、如超過十萬萬金馬克、則增三分之一、第四年十七萬五千萬金馬克之付欵、亦可酌定同樣加減辦法、付欵計劃須從德國恢復其土地上完全財政經濟主權之日起實行、所付之欵、不僅爲賠欵、凡和約所裁之各種債務以及借欵利息、皆包括在內、德國鐵路應交國際公司管理、以五十年爲期、公司資本爲二六、〇〇〇、〇〇〇、〇〇〇金馬克、賠償委員會應執有該公司一二、〇〇〇、〇〇〇、〇〇〇金馬克之六厘優先債劵、此債劵在第四年後、每年收息六六〇、〇〇〇、〇〇〇金馬克、公司董事爲十八人、由賠償委員會推舉半數、總經理可爲德人、但若債劵不能還本付息、則外人監視員得施行維持債劵之方法、國家銀行應發行五、〇〇〇、〇〇〇、〇〇〇金馬克之債劵、以供實業需用、年息五厘、由賠償委員會派員管理之、上次烟酒糖稅等外人監督、而每一種稅另有副監督一人、至於繳付貨物一層、在最初二年內宜有限制、此後由遴交委員會考察之、所謂移交委員會者、可以賠償委員會之代表、及英美法意比匯市等家各一人合組之、此會可將新幣銀行所存之餘欵、付入賠欵之帳、或抵付已繳貨物之價、或購換外幣、欵若匯出、勢將牽動國外匯市、故餘欵可存於德國、至達五、〇〇〇、〇〇〇、〇〇〇金馬克時、則德國依約應以金馬克交付之每年付欵、可照此酌減、故委員會所條陳之每年債務、如超過德國所能有之出口盈餘、則每年担任當然應減至等此盈餘之數、德國在第一年應發行外債八〇〇、〇〇〇、〇〇〇金馬克、俾於整理經濟時、可固定幣價、並接濟貨物繳付之金融、

◉各國報紙對於專家報告之言論

▲九日巴黎電 法報對專家會之報告書批評滿意、謂出於全體一致之意思、故有價值、且可證實法國政策之有理由、巴黎時報論專家條陳法比應廢止魯爾來因地經濟開拓一層、謂應有完全擔保以代之、但法國雖知委員會所請犧牲之大、却不欲妨礙委員會所擬之辦法云云、

▲九日柏林電 德報議論不一、有謂威斯氏之報告偏護德國而不利法國者、亦有謂所擬辦法確爲解決賠償問題之大計畫者、

▲九日柏林電 政界視專家委員會之決議爲有討論之可能性、所擬數目嫌太大、但其辦法實可透澈考慮、

▲十日紐約電 報紙議論咸謂專家委員會之報告書乃令人稱頌之文件、以其表示最後解決之道、俾取銷此煩惱問題、而使德國在財政經濟上復有立足之地也、

▲十日倫敦電 倫敦人士視專家委員會之報告書、爲仍然戴有解決賠償問題之大幌、而尚未表示解決之止境、恐障礙未能盡除、第一因委員會不許決定德國力所能付之總數、第二因委員會言及法國廢止魯爾來因地經濟統轄權之必要、但以其所擬辦法言、出於一致同意、可謂爲一大成功云、有數報謂每年約須付欵合英金一萬二千萬鎊、此種巨數、無論何國皆不易支持云、惟多數報紙贊成此報告書、因其所擬條件尙爲德國力所能及也、

◉英俄談判之開始

▲十日倫敦電 俄國代表率同秘書員等、內有女子數人、已於昨夜抵倫敦、擬參與英俄會議、討論債務及條約問題、李維諾夫氏尙未到、須遲六七星期始能抵英、

▲九日倫敦電 賴柯夫斯基氏已率俄國談判員於今夜抵此、

◉法國對俄態度

▲九日巴黎電 普恩賚氏今日在參院宣布法國對俄之態度、謂法國之不與俄國恢復邦交、非因俄國內政、實因蘇俄政府不允解決兩國經濟懸案之故、美國今亦具此態度、普氏又謂渠已致牒英政府、請於英俄談判時注意執俄國債劵者之地位、如英俄間有何解決、當施於俄國債務之全部、渠又命駐英法大使、如英政府願法國參與英俄之談話、勿正式拒絕之、普氏極願與俄國重開談判、曾示明其願由言詞而達於實事、又稱法國今於對俄之私人事業、並未有所障礙云云、

◉英議會通過土約

▲九日倫敦電 下院今日一致二讀通過對土和約議案、喬治氏評詆該約、指爲辱國而有後患、惟包爾溫氏則以爲此約乃偉大之成績、蓋自休戰至此約之簽字、歷時甚久始告功成也、首相麥氏結束辯論、切言宜通過此案、俾可早日調印、而奠定英國在土耳其之地位、

◉法議會通過國有船舶案

▲九日巴黎電 衆院今日以三七七對一三八票通過許售國有船舶之議案、據報告員宣稱、國有船舶四百二十二艘、共二十萬噸、原値一、四二五、〇〇〇、〇〇〇佛郎、已售見二四七、〇〇〇、〇〇〇佛郎、

◉美國之油賄案

▲九日華盛頓電 參議員徽勒氏因被控受金運動發給油礦執照、今日特在參院聲明此控案乃陰謀作用、參議員華爾施氏贊助徽勒氏、並提出決議案、請派參議員五人調查此控案、即經通過、無一反對者、

春筍上市

春筍上市。其味鮮美。人人愛食。然而筍之生長極速。一轉眼間。便成修竹。故世俗謂喜食竹筍者。形態容易變老。如年方二十餘歲。而面色蒼老。已如三十餘歲人。考人體之所以衰老。由於筋骨之結硬。少年之筋骨軟而柔。老年之筋骨堅而硬。故舉動不甚靈便。筋骨結硬。遂致血液流行不暢。容易瘀積。而百病叢生。壽命不永矣。筋骨柔軟。則血液極易流行。而且清潔。故能百病不生。克享天年。百齡機功能阻止人體之衰老。不使筋骨結硬。永遠保存少年時代之柔軟。筋骨已經結硬者。亦能逐漸使之變軟。當此春筍上市。人人喜食之時。不可不服百齡機。以免筋骨結硬。

總發行所 九福公司 上海愛多亞路大世界對過西藏路口

百齡機小瓶每瓶一元每打十元
百齡機大瓶每瓶二元每打廿元

■電話中央三四四二號■

分發行所 全國 中法大藥房 中西大藥房

分售處 上海 先施公司 永安公司

本外各埠 各大藥房均有出售

寄處如尙未有分售處可以直接本公司函購均照原價並聚郵費宜掛號附封否則如有遺失本公司不負責任

三發洋行
奉法公堂理賬員諭
禮拜一二拍賣
萬國西飯店
准於下午二時起在愛多亞路五十號萬國西飯店內拍賣
優等柚木山扒檯寫字檯椅子 玻璃大櫥梳妝檯 外國銀箱 亞克浴缸面盆 天津地毯 德國三 磁浴缸 洋琴 銀器 吊風扇 各式來路大鐵灶 美國一 角大洋火爐 修亞克板壁 水汀 切上等裝 另有各式洋酒
三發洋行 D386

禮拜二拍賣
水漬貨
魯意師摩洋行
創始自同治十三年即英一千八百七十四年

千餘白鉛絲 餘扎 花旗五十約 洋松地板 一萬尺 十口 餘約
D 99

壳件洋行
創始自同治九年即英一千八百七十年

禮拜二拍賣
淨漬貨
D508

三發洋行
奉法會審公堂諭
拍賣地皮房產
地皮房產三起
甲B405

寶和洋行
奉理賬員諭
禮拜五拍賣
舊木器
D104

禮拜五六拍賣
魯意師摩洋行
創始自同治十三年即英一千八百七十四年

車料 打字 架器 琴譜
D304

瑞和洋行禮拜五拍賣
鐘 千里鏡 鐵箱 銀箱 鳥鎗 一點半
406

禮拜五拍賣
水漬小麥
魯意師摩洋行
創始自同治十三年即英一千八百七十四年

寶和洋行
禮拜六拍賣
書畫古玩
宋畫 明字 真蹟 對聯 扇頁 磁器 銅器
403

禮拜六拍賣
白相船
魯意師摩洋行
創始自同治十三年即英一千八百七十四年
D593

禮拜六拍賣
水漬小麥
魯意師摩洋行
創始自同治十三年即英一千八百七十四年

漬花麥小百餘包 水旗六

瑞利洋行
禮拜六拍賣
住宅木器
D111

壳件洋行
創始自同治九年即英一千八百七十年

禮拜一拍賣
遭漬各貨
烟葉 花旗
D204

瑞和洋行 禮拜一拍賣
住宅
地毯 冰箱 木器

壳件洋行
創始自同治九年即英一千八百七十年

禮拜一拍賣
白鉛絲

遺失棧單
甲B2319
遺失莊摺作廢
甲B7132
遺失收條
遺失方單
乙B2302
遺失莊票聲明作廢
甲B2299
遺失支票聲明
甲B2286
遺失方單聲明
乙B3932
遺失派司
甲B 7722
遺失聲明
乙B3915
聲明田單被竊
甲B2270
派司作廢
乙B3937
出盤聲明
甲B3939
受盤聲明
重慶鳳祥銀樓記推盤聲明
甲B9 22
重慶鳳祥銀樓記受盤聲明
甲B0222
受股聲明
乙B3892
推盤聲明
乙B3906
受盤聲明
大陸西報廣告
戊B2341

遺失摺存
聲明遺失
甲B 2262
聲明遺失田單
甲B2226
匯票遺失作廢
聲明遺失田單作廢
甲B2236
股據作廢
乙B3902

遷移廣告
乙B0673
受盤聲明
乙B3943
推受聲明
甲B2315
併股聲明
甲B2298
緊要聲明
甲B 2297
聲明離媳
甲B2312
鄭福蘭堂啓事
甲B1629
香港公司召集股東會
乙B3941
致中和廠正式開幕
減價祇有四天了
3823
華昌銅床五十元
售八百元至一千元
乙B3958
老大東公司
一家開辦專賣銅鐵床
乙B3812
大中華銅床十元售元半
五鐵床十元售元半

尋狗賞格
今走失黃毛白肚黑嘴廣東狗一隻如有仁人君子知其下落通信者謝洋十元將狗送到者謝洋念元決不食言
甲B2308

中國商業公學（上海英租界北泥城橋塊）
免費函授
（甲）商科 英文 ◉（乙）商業 文 ◉（丙）商科 記 ◉
奉贈名人書畫

聘請商店經理
戊B1624
招請跑街
甲B 5822
招請汽水經售處
B
聘請醫生
外埠醫生注意上海西中醫院
充任分診所主任
戊B1437
召盤
B
召盤
乙B3816
欲租市房
B2278
新屋召租
乙B5593
一樓一底石庫門召頂
甲B2316
特別召租
乙B3960
洋房召租
B2046
優等房屋召租
廠屋召租
乙B 3877
洋房召租
乙B 3473
召租
乙B3659
西式吉屋召頂
乙B 3870
鋪位生財招頂
甲B2275
住宅召頂
戊B 1603
茲有山西路十棣三號地點紗修新屋有窗戶電燈等設備 住宅招頂

鎮江諫壁越河圩
王耀榜緊要聲明
乙B3718

東亞精神學會
治療部
教授部
乙B 3543

生殖器科專門
淋濁梅毒 乾遺 不洩 振早 精育 不蒂 發包 全經 月白 調宮 子病
乙B 3647

馬牌洋灰
行銷多年 信用久著 貨質可靠 兼備桶袋
啓新洋灰公司南部總批發所
B1544

建築家注意
中國水泥公司
3534

濟生老白濁丸
專治體虛腎虧白濁 ◉ 立止斷根不發

法麟氏醫生 秘製 立止夜夢遺精 無夢滑精
夢遺滑精丸
德法氏藥房

專收字畫
甲B 2305

收買舊書
甲B 311

淋濁無憂丸
白濁
萬試萬驗 確保斷根

上海 戲劇文藝社 出品

中國各省 自來水公司均鑒
乙B3257

徵求攝影機
乙B3925

鉅款出借
乙B 3748

歐陽升 命相

馬克廉讓
十萬八

女界之寶

女子體虛血枯經痛經冷
經閉赤白帶下胎前產後
手足浮腫腰骨痠痛等症
服女界寶丸藥功能滋陰
補虛安胎保產舉子必健
治病養生誠女界之至寶
也女界寶丸藥每瓶洋一
元每打十元
婦女經期不准有礙生育
重則血崩乾血種種病端
因而發生月月紅丸藥功
能通經活血平肝鬱補元
神清瘀生新百試百驗
產後敗血作病或處女閉
經服之尤效惟孕婦忌服
月月紅丸藥每瓶洋一元
每打洋十元
上海五洲大藥房總發行

五洲新鮮牛痘苗

◉春末夏初◉宜種牛痘◉
◉以保安寧◉免染天花◉
本藥房發行按日新製之牛痘苗保管可出几 醫院善堂
各種慈善機關大批採辦價格從廉
零管零還每打作洋六分
上海四馬路五洲大藥房謹啓

※特約路透電二※

◉英國工潮彙記

▲九日倫敦電 英國北部之鑛工投票表決鑛主之條件、迄今已有三處以大多數贊成接受之、惟蘭開夏及奇夏之工人因從當地聯合會之勸告、多反對接受、

▲九日倫敦電 造船業工團因蘇桑浦頓罷工、今日在倫敦開會、旋據報告、贊成繼續罷工者不滿三分之二之大多數、各聯合工團之幹事部已命工人於明日上工、故各廠之宣布停工、可望獲免、

◉美國商業報告

▲十日倫敦電 商部報告、三月份入口品共值英金一〇三·〇〇〇·〇〇〇鎊、較二月份增多七·〇〇〇·〇〇〇鎊、出口品共值六一·〇〇〇·〇〇〇鎊、較二月份減少六·〇〇〇·〇〇〇鎊、

◉各國近事

▲九日海牙電 俄荷之談判、近傳業已決裂、聞今復開始、

▲九日倫敦電 聞阿爾巴尼亞憲兵擊斃近殺死美人之兇手二名、又傷一名、餘三名逃脫、現由憲兵追捕、

▲九日雪梨電 英國特務艦隊、今日已抵此間、大受歡迎、

▲十日東京電 美驅逐艦兩艘今日由橫濱駛出、擬赴庫里爾島、以用品接濟環繞世界之美國飛行家、二艦內載有日本海陸軍官及新聞家、日本驅逐艦四艘亦將開往該處、

▲十日馬尼剌電 美驅逐艦兩艘已赴橫濱、將至庫里爾島指導環繞世界之美飛機、餘艦將於今夜開往中國、

※公電※

●北京通電 各省衙門均鑒、本日令、任命張金標爲將軍府將軍、此令、暫行代理部務司法次長薛篤弼呈請、任命葉俊朗爲署京師地方審判廳推事、楊繼楷署直隸高等審判廳庭長、孫佐廷署直隸天津地方審判廳廳長、徐步亮署直隸天津地方檢察廳檢察長、曲致中署直隸爲全地方檢察廳檢察官、沈乃康署黑龍江龍江地方檢察廳檢察官、凌世卿署山東濟南地方檢察廳檢察官、常邦幹署江蘇丹徒地方檢察廳檢察長、孫原署江蘇吳縣地方檢察廳檢察官、曹瀛署湖北高等檢察廳首席檢察官、李世恩署湖北第一高等檢察分廳檢察官、王組坊署湖北夏口地方審判廳庭長、王登滂署湖北夏口地方審判廳推事、張履廷署甘肅高等檢察廳檢察官、程謙署甘肅第三高等檢察分廳監督檢察官、祝繼翼署東省特別區域高等審判廳檢察所主任檢察官、均照准此令、暫行代理部務司法次長薛篤弼呈請任命余鑑澄爲直隸天津地方檢察廳檢察官、歐陽樾爲山東高等審判廳推事、曹昌麟爲浙江永嘉地方審判廳廳長、魏大同爲東省特別區域高等審判廳檢察所檢察官、均照准此令、陸軍總長陸錦呈請任命王爾楷爲熱河都統署軍需課課長、應照准此令、陸軍總長陸錦呈請任命師化臣爲察哈爾陸軍騎兵第二旅第三團第二營營長、張傑爲察哈爾陸軍騎兵第二旅第三團第三營營長、均照准此令、陸軍總長陸錦呈請任命邱錫田爲陸軍第十七混成旅步兵第二團第三營營長、應照准此令、陸軍總長陸錦呈請將陸軍第十五師步兵第三十旅少校副官姚作霖免去本職、應照准此令、陸軍總長陸錦呈請任命張紹棠爲陸軍第十五師步兵第三十旅少校副官、應照准此令、海軍總長李鼎新呈請任命林元銓爲楚有軍艦艦長、嚴以莊爲應瑞軍艦副長、均照准此令、京佳(九日)印、

立愈白濁新藥

白濁一名淋病・最易傳染・初起尿道流膿・小便刺痛・點滴淋漓・夜難安睡・此謂
性淋病・若不治・漸至侵及膀胱・轉成慢性淋病・治愈雖・本公司白濁新藥・
藥粉藥球・兩種・主治急性・慢性淋病・均能奏效・價目・藥粉大盒一元・小盒五角・藥
大瓶一元二角・小瓶七角・又有白濁外洗藥水・每瓶一元・此病須外洗內服・奏效
速・外埠函購・郵票十足收用・
附洗法・即有仿單・函索即奉・
總發行上海南京路中徐湯弄口大生製藥公司
分發行杭州清河坊巷後市街口大生製藥公司

※國外要聞※ (以新)

◉美國通信

▲全國演說比賽之發起 ▲新聞界提高國民程度

美國新聞界對於公衆事務、常有供獻、如教育衛生交通和平等等、時有懸賞徵求文字、而尤於提高國民程度一層、注意尤力、最近全美各重大都市之領袖報紙、聯合發起全國演說比賽、集金六千八百元爲獎金、演說題目限於與美國憲法有關係者、洵盛事也、茲略記其辦法如下、(一)與賽者爲全國各高等學校學生、(大學以下)年歲在十九歲以下者爲合格、(二)演辭不得抄襲、發表時間不得過十二分鐘、(三)演題須與美國憲法有關係者、(四)最後比賽之第一名、得獎金三千五百元、限爲入大學四年之用、學校得自由選擇、第二名獎金一千元、第三名五百元、亦皆限爲入學之用、預賽辦法、分全國爲七區、每區各有報紙機關爲中心、辦理各項比賽手續、每區得勝者亦有獎學金、第一名一千元、第二名五百元、第三名三百元、全國共有十三家報紙與其事、各皆盡力鼓吹、從事預備、且各以爲榮焉、其鼓吹非僅浮面之辭、且實事求是、每天必載數段關於美國憲法之文字、美國各城市、皆有圖書館、其中凡關於憲法者爲與賽者可以參考之書、各報皆盡力介紹之、考近年來美國國民程度雖日高、然據調查所得、不識字者仍有三百五十萬人、(十歲以下者不在其內)而對於憲法茫然者更多、故此次比賽、對於人民憲法之興趣、可以增厚、今日之少年、他日之主人翁、責任尤其重大、故比賽範圍、限於高等學校、學生年歲在十九歲以下者、其義甚深、憲法之所以理治一國、非其本身有此能力、乃因人人皆了解之、然後憲法方能見用、此次演說比賽、爲意良佳、亦可見美國人重視國家憲法之一斑矣、預賽與決賽日期如下、三月二十八日各校自賽、四月十一日各地各校互賽、四月十八日各地互賽、四月二十五日選各區代表、每區七人、五月十六日各區代表在華盛頓比賽選七人、爲最後決賽、六月六日爲最後決賽、大總統柯立芝主會、至評判員則除各校自賽、得由各校長評判外、其餘預賽決賽、皆由全國演說比賽會長指派、而決賽得勝者之來往旅費、並其家人父母之旅費、亦皆由各報代付、

◉留東學生近況

▲庚子賠欵解決後之情形 (覺吾)

日本自地震後、生活程度驟高、吾華留東學生、因以裹足、或轉學歐美、據最近調查、官費生轉學他往者、爲數約百餘人、而以轉學赴法者爲獨多、私費生因故轉學者、倍於官費、故本年度東京各專門以上學校招生、華人應試者極少、計投考一高者四十六名、投考高師高工者較一高尤少、僅及每年人數十分之一、觀此可知留東人數之消長、恰爲十與一之比、總計現在留東人數、官費生一千餘名、私費生二千三百餘名、較十二年度人數、減去四分之一、至其生活狀況、官費生每月由各省政府按名發給日幣六十餘元、各該省政府接濟偶爾愆期時、(如四川等省因戰爭關係)即由崇文門稅欵項下撥給、故官費生方面、生活尙可維持至於私費生方面、其家境寬裕者固不乏人、然學欵時虞中斷者、亦所在皆是、此次庚子賠欵補助學費辦法公佈、官私費生參半遞補、官費生方面、遞補與否、固無若何關係、私費生方面、驟得此一線生機、殊屬萬倖、故於補助辦法、除少數私立學校(如日本大學)學生、赴使館爭執一次外、其餘均無異議、實現之期、當必不遠、此後吾華留東學生、除各省原有官費外、又增加三百二十名可靠之鉅欵、預料明年東渡者、爲數必夥、不致如本年度之寥落也、

※國內要聞※ (隆渡)

◉北京通信

▲孫寶琦有出洋促成新關稅說

請假半月外之孫寶琦、昨已到院視事、風飄雨蕩中之內閣、似又略有轉機矣、然吾人須知孫閣前途之暗礁、不在閣員程王之掣肘、亦不在倒閣派議員之搗亂、而其眞正之病症、乃在不爲曹錕所喜、因此之故、曹側乃得乘隙以進、程王亦敢放手排孫、有所恃而不恐、孫此次銷假、一爲受洛吳之敦促、一則尚未覓得下台地步、知長此僵持於病假中、決非辦法、姑到院再圖良機、若以孫到院銷假、即認爲閣潮解決、則去眞相尙遠也、孫就任以來、他受經濟之壓迫、現實不若以前之倔強、曹尙與以相當之條件、使其別有所安、固所極願、否則設法暫避、以成就曹派財政上之活動、然後再來、亦無不可、蓋孫深知本人不去、曹對之實有難言之隱、並非有不解之惡感也、以愚所聞、孫目前奮鬪之途徑、可分爲二、從積極言之、則强硬到底、極力排去內閣病菌之王克敏、至繼任人物、頗主張以親洛派充之、故近來羅文榦再作馮婦之說、不爲無因、惟羅之能上台與否、此問題尙待研究、只可作一種孫閣排王之左證、今日之作戰辦法、仍惟有堅不信任王克敏之成功、上次衆院大會、石駙馬大街四十二號、本擬將不信任王克敏案、臨時動議、當時頭髮胡同派、深恐其成立、乃群趨於休息室、以破壞大會、卒乃由錢崇愷出向李載賡調停、請勿提出、謂否則已開支票之歲費、王將不發、於是此日之會、乃延至三時半開成、不信任案、遂未提及一字、今歲費已將於明日照發、此關一過、四十二號派自當再行着手、但臨時動議之辦法、只可一而不可再、二次進行、則反對派先爲偵探、可以不出席之策、預爲防範、萬一大會開成、頭髮派亦必焦頭爛額、拚命以攪散其場合、故倒王派之能力、只可辦到提出不信任案爲止、至成立與否、固未可必也、近日洛吳壽會、擁孫派之議員、已大批赴洛、將乘此機會、以多數進言、請洛吳援去王克敏、且聞爲堅洛吳之信任起見、已搜羅有許多財政案內幕、請洛吳注意、洛吳近以[illegible]付軍費、對之已甚不快、或果爲議員之言所[illegible]、不日就報者、當有跡象可尋矣、

設上述之計畫、議員不能辦到、則孫閣處於王氏堅壁清野政策之下、決不能久持、惟有避席以讓王、在王氏上台時、孫本擬以奔走和平運動、赴浙江廣東一行、在此時機、本人對內閣不負責、可一聽保派所爲、今則和平統一之運動、決辦不到、且亦爲洛吳所厭聞、若冒昧南下、將來必一無所得、故此種計畫、已經拋棄、而效吳景濂之說、擬遠走高飛、出洋一行、其題目爲運動各國速開關稅會議、以促成值百抽五之實現、按孫本辦稅務多年、今促成一五關稅、與事實較切、不若老生常談之和平統一、毫無邊際、亦可謂善於脫身矣、此種消息、固甚新奇、但王派人云、孫已請沈瑞麟顏惠慶二人、先後就商於王克敏、請其籌欵十萬元、以爲出洋經費、王則謝以財政困難、恕不奉命、王派之言如此、且已指出傳語之人、諒其事不甚虛、但孫意本兼爲成全王氏、而王反不允、然則王氏必另有倒孫之策、且必令孫失敗無餘地而後快、可見閣潮之起落、尙未有已時也、(四月八日晚)

◉北京通信

▲副選運動之急進 ▲四十二號之計劃 (直道)

此月以來之政治、一以中俄交涉爲中心、故一月前之最活躍之副選問題、竟爲社會人士所忽略、大有闃然無聞之概、雖然、彼兩院議員之心理、固不因外交之失敗、而輕棄其發財之機會、且明知此等選以賄成之行爲、久已見惡於社會、轉乘國人注視外交緊張之時、無暇屬意及此、正好努力進行、競向國內有力軍閥、流波送盼、以冀承受之主顧、而成發財之幸運、即就石駙馬四十二號之一政團而言、業於此時期中、黨徒四出、分頭運動、南闖西笑、奔走不遑、可謂極獻殷勤之能事矣、該派對副選運動、由計議而進於實行、則自上月李曆赴洛始、李見洛吳時、吳仍推崇浙盧、嗣李同京積極進行、允以相機贊助、決不袖手旁觀、李見吳有贊助之言也、便認吳有深意、所以揚浙盧者、特大人之[illegible]耳、不足爲信、究其衷藏、或不在彼而在此、回京後、即在西安飯店宴請衆院行政委員、說明洛吳之示、與已所忖度之洛吳隱衷、當時吳景濂派之委員府庄周等、極端贊同李說、惟李燮陽則謂覬覦副選之軍閥、大有人在、吾儕對於人選、應先有精密之抉擇、愼重之致、否則選非其材、益增政治之糾紛、其咎端由我輩尸之矣、其言未嘗不冠冕堂皇也、至蔣等贊成之意、則欲於開選舉會時、擁吳景濂同作主席、以恢復吳之議長、爲通力合作之交換條件、又有一派、則擬於洛吳外、另提他人作候補人物、同床異夢、各有陰私、故此次宴會、卒以意見紛歧、不得結果而散、惟李載賡葉夏聲所寶鍔等、並不因是稍懈、依然勇往進行、日前李氏曾致洛吳一電、略謂『副選爲寒豪計、勢在必舉、同人多屬望我公、茲派葉唐二君趨前承教、務懇推誠接洽』云云、李等計劃、葉唐則赴洛請示具體辦法、己則在京聯絡兩院議員、擬日內再宴參院臨時行政委員、磋商切實進行事宜、聞葉唐二人、已於日前出京、其結果如何、俟彼等回京後、再行續探披露也、

議員在京人數之多寡、爲此事之根本問題、向例選舉大副總統時、概由議長主持清查在京人數之責、如有離職未歸者、由議長轉知各同鄉議員電催、或議長直接去電、或由議長運電各省長官轉行催請、此項電費、即歸兩院負擔、近日李載賡等除向各方疏通意見外、並請兩院行政委員會着手清查在京人數、及分頭去電催歸、此李等已見切實進行之第一步辦法也、外此關於副選事實上之種種阻礙、李等亦已擬定計劃如下、(甲)主席問題、不贊成吳景濂回京、以引起衆院內部衝突、屆時或以張伯烈代之、或由參院臨時主席谷嘉蔭充之、(乙)選舉期中之一切責任、如主席爲谷嘉蔭、則關於副選一切事務、由參院秘書長陳定遠負之、此所謂折衷辦法、以院秘書廳、則使蔣義明辭職、另由議員簽抽一人、負選和各方之感情、藉解衆院之糾紛、(丙)對於內閣、主張局部改組、俾能與府方直接、不致發生隔閡、並希望洛吳薦一二人入閣、作政治上聲氣相通之實援、(丁)對於最關重要之運動費、則以發濟兩院議員舊欠歲費爲名、俾議員能享實惠、又可避外間攻擊唾罵之口、(戊)與各政團爲公開之協商、不取包辦壟斷之手段、以消弭各方意氣之爭執、(己)如得各政團之同意、即開兩院談話會、磋商組織副總統選舉會等事、(庚)對於各省疆吏暨在野名流政客、亦分頭派人疏通、勸彼等諒解一切、不必獨持異議與輕加指摘、此又李等擬定次第舉行之計劃、頗覺井井有條、頭頭是道、本月十日爲洛吳壽辰、京中軍政闊人、皆紛紛前往祝嘏、李亦於昨日赴洛、向吳陳述進行程度、請其準備欵項、以便實行開始交涉、俾得早日定局、藉收捷足先登之功、兼杜他方競爭之路、但茲事雖爲一般議員所同願、然聞洛吳表示、仍與議員觀念根本柄鑿、矧李誠庭等與此一肩擔起、難保不招他派之嫉忌、將來能否一帆風順、由彼經手辦成、猶在未定之天也、(八日)

◉鮑羅廷對中俄交涉之意見

▲電告孫中山

蘇俄派駐廣州代表鮑羅廷、自北京中俄交涉破裂後、趕來北京、有所活動、鮑到京後、即將北京交涉破裂情形、電告孫中山、同時並將王加協定草案由鄭寄去、茲覓得鮑致孫電原文錄下、

孫中山先生鑒、英意兩國未承認蘇俄之前、駐京俄代表要求、首先恢復中俄兩國之外交、然後開會討論、解決中俄懸案各種問題、迨此等强國承認蘇俄之後、駐京俄代表本可乘將利用本國鞏固之機、對北京政府交涉、取不退讓之態度、此爲意中之事、但事實不然、由該代表退讓一步、其最要之點、以首先解決開會前總綱、以爲將來會議時之根據、然後恢復兩國外交、因此加拉罕代表詳細討論、於本月十四日、完成兩國與北京政府之代表同簽之協定、此協定簽字後、而北京內閣否決之、且否認其代表之簽字爲有效、北京內閣否認之協定、具爲何等內容、即包含中國國民黨之外交政策、取銷前俄與中國所立侵奪中國主權之各種條約、取消租界及領事裁判權、承認中國在蒙古之主權、決定中國同有監管中東鐵路之權、至中國有財力能贖回時、則完全歸爲中國所有、並退回庚子賠欵、移作教育之用、主張新條約爲將來雙方保絕對平等、此種協定、如得諸其他帝國、則中國人須犧牲幾許血若干財方能得之、中國民黨亦須大經營、方能取得此協定所列之權利、此種協定、北京內閣否決之、必不因此協定不利於中國也明甚、然則此種協定、果爲伊誰之利而否決之乎、此協定係本諸中國國民黨於一月二十三日在廣州大會議決定之外交政策、而爲中國民族主義之大勝利也、革命進行中之俄國、已與鄰邦之爭自由者互相攜手、中國得此、可謀脫離半殖民地之第一步、此協約經俄國提出、而北京內閣竟拒絕之、該協定原文、另由鄭寄呈閱、任何內閣、稱爲一國之代表機關、有無却受之充足理由、乞明察以相示、先生之民族主義、恐爲此種不利於國之行爲所阻礙、此爲重要之事、尚希貴民黨加之意焉、鮑羅廷叩、

◉外部駁覆法使抗議中東路訊

駐京法國公使、因中東路問題、前曾向我政府、提出抗議、謂該路不能由中俄兩國解決、道勝銀行係屬股東、而該行已入法籍、故該國特爲該行聲明保留權利云云、昨據某方面消息、謂外部對於茲事、業於日前依理駁覆、其大意如下、中國政府、前以庫平銀五百萬兩入股、與俄籍華俄道勝銀行合夥、開設生意、於光緒二十二年、定有東省鐵路合同、訂明建造經理一切事宜、派委該行承辦、由中國政府所派之總辦隨時查察、嗣因俄國政變、中國政府、以領土主權、並種種關係、實行代管該路職權、又於民國九年、續訂合同、該合同內載、此項代執行俄政府職權之期限、以中國政府正式承認俄國政府彼此商定該路辦法後爲止等語、可見當日續訂合同、確已明定、中政府願與將來俄政府商定該路辦法、此次中俄對於東路有所討論、正與合同所載完全相符、且該合同內、並無載明中俄於東路有何協商須經道勝銀行同意之條文、則所謂非經該行同意不能變更云者、顯覺缺乏根據、又據法使函內所云、決爲該行保留權利一節、查民國九年、道勝銀行致交通部函、特爲聲明東省路事、除華俄兩國外、並無第三國之關係等語、足證華俄道勝銀行、僅爲中俄兩國間之組織、他國未便加以干預、如以爲該行內俄亂已歸法保護、則中國政府已於民國九年、照會法國公使、文內詳述理由、聲明對於該行歸法國保護一事、礙難承認、此節自可無庸再行辯論、至謂不論何種政變、施於該路之管理、立即提出抗議一層、查光緒二十二年、東省鐵路合同第一條規定、所有股票祇准華俄商民購買、續訂合同、亦經申引此語、是東路股東、應僅限於華俄兩國人民、已爲契約所確載、此外其他方面、對於該行有無關係、亦惟與該行自行商之、中國政府、實難承受其抗議也、再法使云及顧博士前在華府會議、有所陳明一節、查彼時顧代表僅述明中國政府在法律主權上之地位、暨代管該路後之成績、並聲明祇能負相當責任、總之、中東鐵路、完全爲中俄兩國之關係、成約具在、中國政府、僅能依約辦理、當爲法國公使所諒解也、

◉北京將開日領會議

日人方面消息、奉天日本領事會議、業於本月七日告終、前往列席之駐京日本使署參事官太田氏、已於七日晚由奉天起程、於昨日(八日)晚抵京、立即準備十一日在北京開會之日領事會議一切手續、各地日領事亦陸續來京、除華北及長江一帶之日本領事外、奉天之船津總領事、哈爾濱之山內總領事、間島之鈴木總領事、安東之西澤總領事、吉林之深澤總領事、亦均於九日由奉天起程來京列席、定於十一日上午九時起、在東交民巷日本使署開議、其協議事項概要如左、(一)華北各領事受北京日本使署之指揮之件、(二)謀一般事務之統一聯絡之件、(三)滿洲方面各總領事代表滿洲方面之意見之件、

◉奉天日領會議彙記

奉天快信云、本月三日、爲日本神武天皇祭日、例應休息、而日本領事會議、則仍舊於是日上午九時半起、繼續開第三次會議、當日議案、列席者雖云僅有領事館官制改革案一項、然據探聞、則此次會議、惟一要案之滿蒙政策、確已提及、其內容分爲十項目、頗屬積極的、但未能探悉其結果耳、至於領事館官制改革問題、因近來對外的種種關係、及經濟的關係、均甚錯綜複雜、若依舊墨守從來官制、領事必由外交官出身、始能採用、未免有不適時勢之嫌、故有主張領事得由外交官出身以外之他方面拔擢人材、以應時勢之要求者、聞外務省方面出席委員對之、亦已允予以相當考慮矣、

本月四日上午九時半繼續開第四次領事會議、其議案之重要者、計有三項如左、(一)關於振興貿易之件、(一)輸出獎勵之方法、(二)抵制日貨與其預防方法、(三)不當課稅之對抗方法、(二)關於助長企業機關之件、(一)輸出組合法之設定、(二)商業會議所之活動與能力、(三)同業組合之獎勵方法、(四)整理從前之企業公司更予助長促成之方策、(三)關於統一金融機關之件、(一)有無設立滿洲中央銀行之要、(二)信託業交易所之改善指導方法、(三)命東洋拓殖會社、朝鮮銀行、正隆銀行三方、更行發揮能力之方法、以上爲其重要議案、此外尙有何項議案、共有二十餘項、惟本日會議之經濟問題、多係外務省提出之諮問事項、其各項目、似皆未曾決定、僅由外務省及各領事、各陳述其意見而已、又聞此次會議、大體業於本日告終、第五日之會議、不過將從前四日止所議定之議案、更加以整理而已、至六七兩日、當與南滿鐵路、關東廳朝鮮總督府三方面、直接對於滿蒙之(一)日本人與朝鮮之保護、(二)企業之助長、(三)金融界之施設、(四)法令之徹底、(五)對中國方面之態度等一般問題、與外務省方面談意思之疏通、並交換意見云云、

人身上的中央政府

一個人猶如一個國家
，神經系就是國家行
政上的組織，腦髓是
中央政府，脊髓是地
方政府，大腦皮質的
各部份，是中央政府
的各部，感覺器官是
地方上報告消息的機
關．運動器官是地方
上施行政府命令的機
關．各處神經．就是
交通機關．
所以一個人全靠神經
系的作用，腦髓充足
，身體必定强健，如果
神經衰弱，腦力不足，
不能支配全身的各器
官，就要生病，
艾羅補腦汁是培補神
經系的要素，安腦健
身，神效無比，能使虛
弱的人，轉爲强健，可
稱世間第一靈藥．
補腦汁 每瓶二元 每打二十元 小瓶一元二角半 每打十二元
總發行所 上海三馬路 中法大藥房

平肝順氣 肝氣散

本公司製 肝氣散 發行十年靈效卓著 主治肝胃氣痛胸膈飽脹食積氣滯痞
塊作痛惡心嘔吐等症 功能平肝和胃順氣
消滯 平常每次飯後服一包能 健胃消食 定價大盒四十五包售洋二元中盒念二包售洋一元小盒十包售洋五角外埠函購郵票十足收用 發時服下二包重者每日服三次 奉送
胃病治療說明書 函索即寄
發行所杭州清河坊巷內後市街口大生製藥公司

◉日人籌築齊洮鐵路

南滿鐵路、因壟斷北滿農產之運輸權、前年在長春會議時、不惜百萬巨資、賄通中東路之代表渥司特洛烏莫夫、使其擬改東鐵運輸章程、以便從中掠奪各處貨載、既又集資二千萬、在東鐵沿線各站、設立國際運輸會社、專招攬各處貨載、用陸車運至長春、再由滿鐵運至大連出口、而東鐵哈長線之運輸、已受其絕大影響、即哈滿線由齊齊哈爾至安達間之農產、亦爲之截奪無遺、刻見中俄會議、又有復活之望、恐東鐵問題、一經解決、無論歸於中國、或由中俄合辦、斷不能如現在當道之白黨、自由斷送其權利、對於北滿農產之運輸、決不能聽其攘取、故前特召集全路人員會議、保全此項利權之策、現已決定辦法、以四洮路線(由四平街至洮南)去冬已非正式通車、現宜急行敷設由洮南至齊齊哈爾一線、此線落成、則東鐵無論如何解決、亦無如滿鐵何矣、事在必成、故三月二十九日、已派其赤羽理事、偕同工程師、前往調查路線、

◉京聞拾零

▲陸部討論豐台事件　陸軍部最近接到外交部關於豐台案之公函一件、內謂、英國政府對於豐台藏傷員塞爾氏主兒陳國寳及其他二人之處分、甚爲不滿、要求再經正式軍事審判、並須許英人參與、該公文中文請陸軍部將陳國寳減刑理由報告、以便答覆英使、並將英使抗議照會抄本、一同送達陸軍部、陸錦接到此公函後、即召集部員及顧問等、在部會議辦法、惟結果如何、外間尚不得悉、

▲黃河鐵橋無欵修理　交通界消息、交部對於修理津浦路黃河鐵橋、預定修理費須十餘萬元、因欵無着、目下尚難舉辦、

▲洛陽將開軍事會議　某方消息、洛吳於本月十日、乘中央及各省代表赴洛祝壽之便、擬召集軍事會議、討論對付東北問題辦法、惟此說是否屬實、尚未證實也、

▲洛吳壽辰奇特儀物　洛吳稱壽期近、各方面要人、紛紛赴洛祝壽、所送壽儀、亦各盡其奇特、聞王克敏之禮物、爲在英美烟公司、定製上等烟捲萬枝、上用金字、印「中流砥柱」字樣、此外並有百年陳之紹興酒一大罎、周代樂器一件、其餘貴重古玩尙多、又項驥以五千元請梅蘭芳畫梅一幅、長丈二尺、爲吳壽儀、以吳素愛梅花也、

◉各區海軍艦實力比較表　(洛)

▲渤海艦隊居然首屈一指

溫樹德此屆率艦北歸、挾洛吳勢力與杜錫珪爭長、弄得閩粵兩派、幾至决裂、經吳毓麟趙玉珂奔走寗洛、疏通調解、始可暫時相安於無事、溫亦於日前來京、與政府接洽餉需事宜、現已大體決定、不日即可赴靑就職、聞有晤溫氏者謂、溫頗誇示渤海艦隊勢力之雄厚、及將來之希望、對於杜錫珪楊樹莊輩、雖無藐視之言論、然其心目中實無餘子、覘所造具之各區實力比較表、列渤海艦隊爲第一、茲照錄艦艇名稱種類排水量如下、

▲渤海艦隊　海圻巡洋艦四•三○○噸、海琛巡洋艦二•九五○噸、肇和練習巡洋艦二•六○○噸、永翔砲艦七八○噸、飛鷹獵艦八五○噸、楚豫砲艦七八○噸、同安驅逐艦三九○噸、豫章驅逐艦三九○噸、舞鳳砲艦二四○噸、福安運送艦一•七二○噸、

▲駐閩海防艦隊　海容巡洋艦二•九五○噸、應瑞練習巡洋艦二•四六○噸、通濟練習艦一•九○○噸、楚同砲艦七八○噸、聯鯨砲艦五○○噸、海鷗淺水砲艇一六六噸、

▲上海獨立之艦隊　海籌巡洋艦二•九五○噸、永績砲艦八六○噸、建康驅逐艦三九○噸、靖安運送艦一•○一五噸、宿艇雷艇九○噸、辰艇雷艇九○噸、

▲長江艦隊　建安砲艦八五○噸、建威砲艦八五○噸、楚泰砲艦七八○噸、楚觀砲艦七八○噸、楚謙砲艦七八○噸、楚有砲艦七八○噸、江元砲艦五五○噸、江利砲艦五五○噸、江貞砲艦五五○噸、江犀淺水砲艦一四○噸、建中淺水砲艦九○噸、湖鶚雷艇九六噸、湖隼雷艇九六噸、列艇雷艇九二噸、張艇雷艇九二噸、

▲吉黑江防艦隊　江亨砲艦五五○噸、利川拖船三七五噸、利通拖船二七三噸、利捷淺水砲艦二六六噸、利綏淺水砲艦一七○噸、

以上渤海艦隊計十艘、總噸數一四•九六○噸、駐閩海防隊計六艘、總噸數八八五六噸、上海獨立艦隊計六艘、總噸數五•三九五噸、長江艦計十五噸、總噸數七•○五六噸、吉黑江防艦隊計五艘、總噸數一•六三○噸、此外尙有永豐一艘、駐泊廣東、目下猶無歸着、

◉高恩洪督辦後之膠澳　(臥)

▲調邵恒濬長路局　▲渤海隊增長實力

靑島通信、洛吳思擴張權力於魯省、不得不藉溫樹德之大山東主義以爲先鋒、據接近溫之參謀長趙梯昆者言、最近所擬計畫、一爲添招新兵、使合舊有可用之材、練成陸戰隊一旅、二爲速與大沽造船所訂約、限期修復軍艦、然合計以上兩項用度、至少須先籌二十餘萬現欵、方可集事、遂分赴梯昆與劉瑗聯絡、利用劉瑗保位弱點、一方面轉洛濮部、撤副局長朱庭祺會計處長顧宗林、諉提欵不暢之罪於朱顧兩人、使劉瑗有所愧欲、竭力馳驅、一方面令劉瑗面允溫樹德要欵十五萬、以堅其固位之心、劉瑗感激之餘、始也拍賣沿路樹木以應急、繼也以路局收買將辦處公產之欵、欺熊炳琦以塡空、溫熊不答應、交吳亦謂其作繭自縛、劉瑗至此、怡覺智能索盡、適高恩洪已接督辦、遂言於洛吳、擬與膠濟路局長邵恒濬對調、現始發軔、終必成爲事實也、至溫樹德已允之十五萬及以後海餉、至少須令路局擔認十萬兩事、交吳以前任調人、自討苦吃、不好明言回絕、祗可向日本會計身上推卸、雖能彌縫目前、終久無可規避、將來劉去邵來、移花接木之事、亦不能免也、

◉靑島警廳易長後索薪風潮

靑島通信、高恩洪到靑以後、取消一色主義、各機關之首領、現均換其嫡系人物、惟警察廳長一職、尙屬一素無關係之成維靖、成本巧宦、善於奉迎、地方人士、素所聯絡、警政成績、亦屬大差、且對於高氏、亦極殷勤、故高氏雖欲去成、亦苦於無機可乘、適逢洛吳壽期、高氏遂以金蟬脫殼之妙計、訓令成氏、代表赴洛祝壽、並委申殿奎代理警察廳長、成窺見高之隱衷、遂一面稱病、一面提出辭呈、高亦正中下懷、立即批准、惟警餉積壓三月之久、在昔均由成氏擔保、現成氏既已辭職、警廳所屬、聞訊大譁、遂聯絡警界機關、組織索薪團、羣赴警廳、大舉索薪、包圍成氏、經衞生科科長牛某、極力安慰、允爲代達廳長、速爲設法、索薪者始悻悻而去、惟成氏以爲欠餉應由高氏籌發、但高氏曾宣言、四月以前之事、伊絕對不管、因此雙方各走極端、愈趨愈遠、但索薪者不問前後新舊、祗知向負責者索薪、現成氏既無維持之力、遂掉轉風頭、向高氏索欠、高氏聞訊大窘、遂挽膠防司令孫宗先、及本埠財閥劉子山、出而調停、結果、暫由東萊銀行墊借十餘萬元、發放欠餉、一塲風潮、始告一段落、惟成維靖之警廳長、决無挽救之餘地、現聞代理廳長已實任矣、(四月六日)

◉魯財廳更動四處稅局之眞因

此次財廳更動羊角溝、埕子口、館陶、洛口、等四處稅局局長、外間傳說不一、據省署可靠消息、當龔積柄到任之初、熊炳琦即令其調查各稅局比較、以定各局長之去留、調查結果、呈覆熊氏、熊將短解四成三成者、批令財廳即行撤差、短解一二成者、由財廳嚴加誥戒、幷記過一次、惟洛口鹽金局、報解超過比較、(更換者係斗捐局)、由財廳傳令嘉獎、上述四處、遂一律撤差、新委之館陶鹽金局長梁文燦、係王壽彭所推薦、羊角溝之許愼軒、爲龔積柄所主持、洛口之李盛章、爲濟社首領安鵬東所推薦、用以調停該社之拒龔風潮者、而埕子口之王[illegible]襯、則熊炳琦手諭交下者也、至於全省稅局包歸商辦一節、將藉口部批所擬章程不合、永遠擱置矣、

◉東三省通信

▲三省鄉老會議　▲吉孫舊病復發

奉張揭櫫自治、前曾召開三省鄉老會議、倘嫌其範圍過小、茲又決定召開三省軍民會議、俾便解決一切施政方針、業於四日、分電奉吉黑三省、轉飭各縣、每縣推選公正士紳一名、赴奉參預會議、以非議員非政客而有德望之人爲合格、定期陰曆四月初一開幕、其會議事項、現時尙未公布、微聞與奉直和議不無關係、惟奉直和議、近日盛傳、已將有望、而據實地調查者言、則雙方前防、仍未鬆懈、奉方且有大修戰備、嚴陣以待之勢、究竟眞相如何、無從探悉、吉省署奉到上項電令後、(原電長四百餘字、係總司令部秘書長鄭謙手筆、)當以事情重大、且時期緊迫、立即於次日(五日植樹節)轉電三十九縣二設治局、著即迅速推舉、前往參預、不得延誤云、

奉系內部之分歧、早已喧傳中外、吉督孫烈臣本舊派首領、因奉張左右、已被新派包圍、故寗放棄其本職、而常川駐奉、周旋各方、煞費苦心、表面上詔奉事忙碌、不克分身者、初非眞病、孫今年已五十一歲、膝下猶虛、前年爲急於求嗣計、娶二處女爲如夫人、去年又娶一女、連前共有五六人之多、因之精神日衰、浸致成胃疾、醫治迄未復元、又復日事聚斂、私產已逾千萬以上、近在其奉天小北關私第、修建花園、費至四十六萬之巨、即此一事、可見其自奉之豪、孫有一親信培某者、專管錢財出入、忽於日前病故、偌大貲產、竟致毫無頭緒、足使孫受一絕大打擊、因此種種原因、日來舊疾復發、當局固嚴守秘密、惟據某方傳出消息、似頗沉重、則孫以財色過分、病入膏肓、似屬可信、孫在未病之前、早已厭聞政治、對於王代長之辭職、充耳不聞、以致擱淺多日、未聞有解決方法也、

◉彌漫長沙之反憲運動　(長沙通信)

▲紳界又發奇異傳單
▲學界受指使繼棄而與
▲法商農工會亦將有響應

自洛代表馮應龍抵湘後、陸續發現紙詆省憲之文字、湘紳葉德輝論省憲一電、尤敢公然謾罵、肆無忌憚、省議會咨請査辦、省政府下令捕葉、公文輾轉、直至日昨始派警察執行、警察前往葉宅、入門即宣言奉令捕葉、態度從容、毫無惡意、葉宅早知有此一着、僅答言主人葉已遠行等語、警察亦不搜索、唯唯而退、大約此案即可如是了結、近日議會因洪司法司長、忙於萬狀、對於此案、當亦擱於腦後矣、惟葉依然、走、且不肯銷聲匿跡、近因母喪、從容舉經如儀、誠有所恃而不恐、開弔應龍已定於本日專車赴鄂、此公既去、無人爲毀憲者之護符、以後或可減少此項傳單、亦未可知也、然本日此間又發現一種印刷物、題曰、湖南紳民請願書、與前此學界請願書、同一用意、此項印刷物、分發各機關各團體各報館、或着人投往、投函後即拔步狂奔、以免弋獲、或由郵局代送、郵局雖有檢查員之設、近以軍事平息、對於本省信件之檢查、較爲鬆懈、故能達到無阻、至列名此項傳單之人、亦非無是公之流、蓋皆確有其人、如前此之學界列名者、全爲孔道學校之教職員、此次所謂紳界、又多爲「前淸狀元」與「復辟派」「王湘綺門徒」與葉沆瀣一氣者、惟是否竊名盜發、則未可知矣、該傳單既稱爲請願書、理應向省長請願、或向省議會請願、而彼竟又無此大膽、似此鬼鬼祟祟的行動、殊無價值、惟印刷及紙張費、前後所費甚鉅、而收效寳等於零、則未免可惜耳、(李茫)

湘憲取消、爲洛吳對湘必要條件、政府當局苦心思索、先從反面入手、太炎先生之電、乃突然而來、章電既到、葉德輝致友人書忽偏布城市、俄而省議會提案查辦、政府許可查禁、然葉宅中幾成爲應龍謁道南馬濟等之俱樂部、北軍荷槍守衛、政府官吏絡繹於門、警廳雖奉查辦捉拿之命、恐亦只好將葉德輝三字寫入拿辦票上、在公文室中嚇嚇書記已耳、無何葉駁太炎書又徧布城市、當此時也、曲與昔年共同包辦洪憲之符定一、乃應運而至、不數日又有「湖南學界請願修改省憲書」出現、原文本題爲「湖南學界促成統一請願書」、因附北色彩太重、旋改今名、但請願書已經印就、只好於題目上另粘一印條、亦足見其心勞日拙也、惟此項請願書、雖有印本、但非其人不發、記者曾取得一張、旋被物主索去、留作史料、足知其珍貴也、聞法界不日尙有一篇大文出世、即商農工各會、恐皆將有一種未能免俗之舉動也、(湘雅)

◉浙省繭捐委員之一覽表

浙財政廳今日(十日)將各屬繭捐局局長、及稽查局長、分別委定、計杭縣蔡煥文、海寗宗書年、富陽(兼絲捐)華毓麐、餘杭許承組、於潛許寳樸、新登趙以鍠、昌化王恭壽、嘉善舒樹基、嘉北屈熾、嘉善馬志援、海鹽林鍾瑞、平湖張虔、崇德喻超、桐鄉陳珮霖、吳興夏琦瑛、長興孫瑨、德淸胡韜林、武康華希會、安吉施澤、孝豐鍾鏡環、鄞奉慈蔣平西、紹興章光斗、嵊縣兼東陽張箕、新昌呂衷謙、諸暨(兼絲捐)顧學成、蕭山陳炳華、餘上吳威、桐分章端衡、蘭溪(絲捐局長兼)又稽查局長、王江涇(絲繭捐)陳濟賢、陳與椿、王家莊、(絲繭捐)譚雲觀、應啓藩、石門灣(絲繭捐)袁旭許高華、楓涇(繭捐)盛開偉、駐派(繭捐)吳良傑、

◉南京快信

▲蘇議會昨致各省議會電云、四屆省選、現經停頓、舊選舉法既難再適用、省自治法、又觀成有待、三屆任期、轉瞬屆滿、地方議會、不能中斷、如何救濟、中央已諮詢國會、各省應否共同表示主張、特徵高見、即示南針爲幸、

▲財廳對各稅所改比、現已籌畫妥善、無錫加四萬元、鎭江宜南均加兩萬元、六合減一萬元、其餘均有加減、年增稅比三十餘萬、不日即召各稅所長來省、認比簽字

▲財廳所訂新比、定十一日實行、

▲安徽滁縣發現匪徒、擄架鄉民、皖軍昨派員會同下關警察、捕獲接濟匪槍彈嫌疑犯六名、解滁訊辦、

▲湘省借運蘆鹽、部署核准、兩長昨再電京力爭、請仍維持淮鹽引岸、

▲鹽務署派洋員但以禮、偕同巡緝員繆劍霜楊龍韜、調査四岸鹽務情形、昨由揚來下關鹽驗局、派員同往各地視察、該洋員對於下關鹽驗情形、及整頓緝私辦法、深爲滿意、日內即赴皖岸視察、

▲齊督發起籌設金陵學院、定今(十日)日下午二時在秀山公園開會、討論章程籌議辦法、藉利進行、

▲齊韓兩長、昨晚在軍署公宴黃以霖張一鵬、嚴財政廳長等陪席、

▲兩長會訂縣知事捕匪考成辦法四條、昨已公布、

▲齊督壽期將屆、關於招待府院及各省祝壽代表、副官處已趕爲預備、闔省軍官擬召京滬名伶、來寗演劇稱觴、齊以服制未滿、已經拒却、

▲省署委馬國文赴吳淞査案、譚燮颷赴漣水查案、俞錫蕃赴邳縣查案、財廳委鄒芳春赴東海縣查運費欠欵、

▲蘇省童子軍聯合會、定五月十七日、假公共體育場、舉行第四次會操、十五至十八日、假公用講演廳、開成績展覽會、

余因夜不安睡幾乎殞命及服

韋廉士大醫生紅色補丸身體復原始獲全愈

閣下曾患夜不安睡乎、如有患之、請問閣下自己可也、何以余患夜難安眠耶、答曰余因操勞過度、思慮太甚、宜及早休息也、且當保養、切勿用腦力過度、或問何法可免夜不安睡乎、答之曰、宜補血以健腦、使身有力可也、補血之藥、首推韋廉士大醫生紅色補丸、請觀南洋怡保埠彭林街六十六號和興號胡惟四先生之證據、便可知矣、胡君自述云、約一年前、余覺身體衰弱、夜難安睡、每夜如此、余甚驚恐、且胃口甚弱、以致困苦不堪、食物稍硬、食後必吐、以致形容瘦削、面色萎黃、毫無精神、不能作事、更且膀胱無力、諸醫束手、百藥罔效、不得已試服韋廉士大醫生紅色補丸、詎料服後即覺有補益之奇功、精神漸增、腦筋有力、且夜能安眠、胃口漸增、身體重量加至二十磅、現下宛似新造之人矣、余症之得獲全愈、因服用他藥無濟於事、全賴韋廉士大醫生紅色補丸滋補之奇功也、韋廉士大醫生紅色補丸、有淸血補血、並能生長稠濃新紅鮮血之奇功、已曾救治無數之患血薄、氣衰、腦筋衰殘、胃不消化、瘋濕骨痛、筋系刺痛、皮膚諸恙、脚氣浮腫、山嵐癱瘓等症、且對於婦科各症尤爲神效、凡經售西藥者均有出售、或直向上海江西路六十號韋廉士醫生藥局函購、每一瓶大洋一元五角、每六瓶大洋八元、郵力在內、

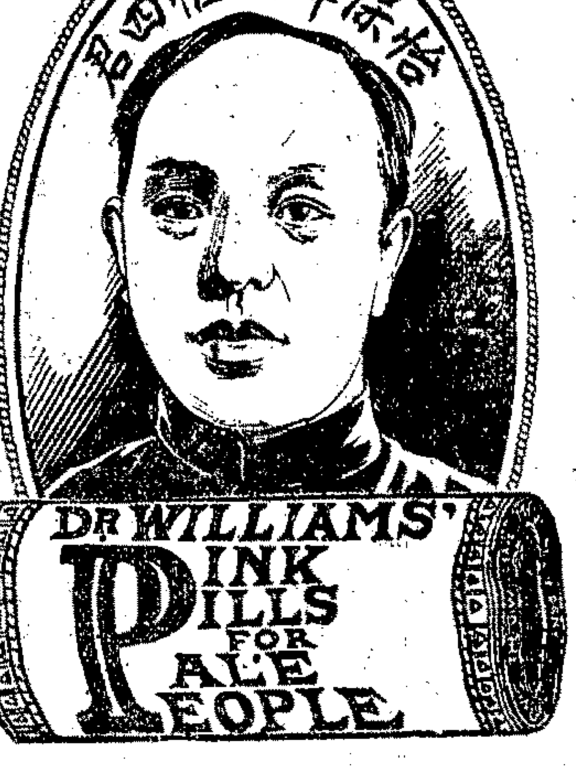

男女及小孩衞生小書奉送

即須寄一明信片至以上所列地址、原班郵送、分文不取

救治彼之小孩腹瀉之患

在直隸省有感恩之爲父者聲稱、嬰孩自己藥片之功效、每年小孩因患腹瀉症而殞命者、及數萬、嬰孩自己藥片若及時而服用之、可以救治彼等之生命也、直隸寧晉城裏道生醫院李秉臣先生來函云、小兒前患瀉吐作燒咳嗽、痰不能吐出、用各藥均無效驗、及試服貴局嬰孩自己藥片、果見奇效、各症從此得以痊愈、此藥片誠爲治小兒之良藥也

凡家中之有嬰兒及小孩者、皆當預備一瓶嬰孩自己藥片於家中、使小兒得安非淺也、此藥片和平淸潔、對於嬰兒服用甚爲穩妥、凡嬰孩胃弱不化、便閉肚痛腹瀉、出牙各症、驚風痰厥傷風等患、均可服用、便能立刻熱、殺蛔蟲、無服後即能安睡舒適、並使小兒循序長成、如尊處無從購買、祈即寄郵票大洋六角、至上海江西路六十號韋廉士醫生藥局、原班郵奉嬰孩自己藥片一瓶可也、郵力在內、每六瓶大洋三元

小便腫痛 白濁 三天痊愈

[illegible] 程鳳生 德和 [illegible]

立愈心痛除根 反胃丸

可稱妙藥靈丹

[illegible] 濟生 [illegible]

白濁下疳送診

對症發藥一服就好當日止痛止濁

白濁 横痃丸 黃下疳散 德法

[illegible] 珠 [illegible]

雙龍洋行廣告

本行今由瑞士新近運到大批金銀手鐲令表機器皮帶 [illegible] 南京路四十四號雙龍洋行謹啓 [illegible]

程少卿眼科眞八寳眼藥

明目還光丸

[illegible]

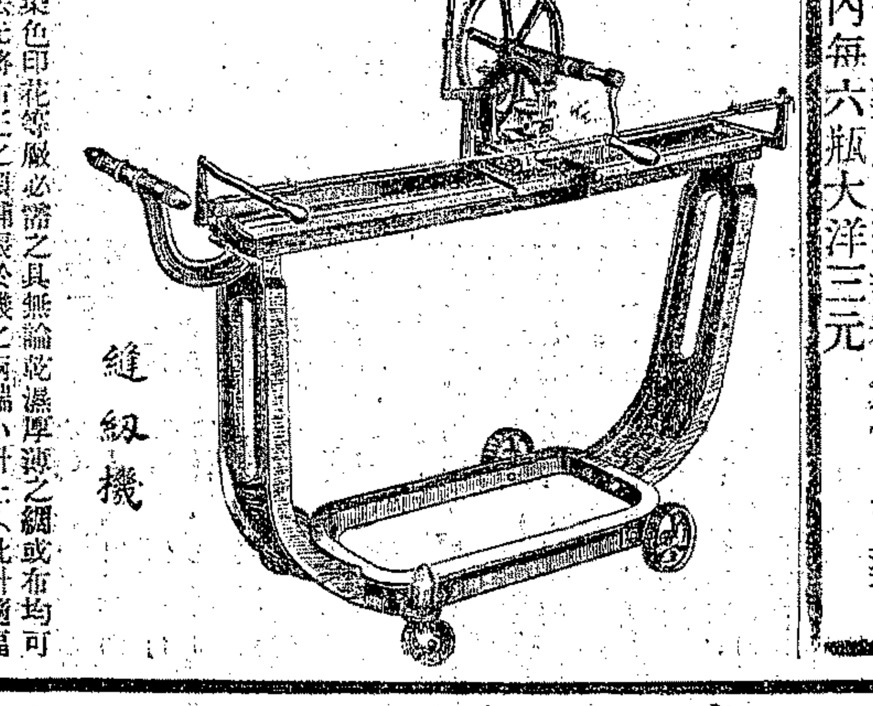

上機爲染色印花等廠必需之具、無論乾濕厚薄之綢或布、均可縫連、其法先將布疋之頭、鋪張於機之兩端小針上、(此針隨幅面之闊狹以伸縮)然後以手搖柄搖之、機即隨進而正直之線縫成矣

上海新康路四號

藍樂璧洋行 乙3951

靈藥出世

白濁

立可止痛止濁斷根不發

濟生 [illegible]

感謝法麟氏醫生

反胃丸

賽是仙丹

德法 [illegible] 655

感謝程鳳生醫生

瘰癧子頸聖藥

瘰癧丸

[illegible]

瘋疥瘡藥

廣東 和保 太啓 [illegible] 566

民熙眞王靜莊遷移

回天補腎露

[illegible] 乙3645

長生不老素

(又名陽命伯)

SPERMIN ESSENZ, INJECTION & TABLETS

登錄商標

[illegible]

經售處 金山西藥行 8393

中國實業銀行儲蓄部

[illegible]

自由談

國華與月花(中) 馬鵑魂

雛菊花。亦德之皇華。國人尊之爲「德帝之花」。自然野生。娟秀如天眞爛熳之小女郎。其在美國。植之中庭。呼爲「一獨身者之鈕」。然其在德。則倍受尊崇。蓋此花曾爲普魯士賢后。路易瑟。所鍾愛。后歿後。嗣皇念之。乃以白石彫成此花。植之后墓。於是國人亦羣致敬禮。此花有藍白淡紅三種。極可人意。宜乎得皇后之愛也。今德皇室已倒。德皇被竄異國。不知國人對此花作何感想。

橄欖。水百合。美國人莫不同聲一致推爲國華。其所以受國人推崇者。有五條件在。迹之於下。此花遍產於美之各州。蓋美爲合衆國。係合十三州而成。其中不能有所軒輊。故欲以一花以代表全國。非擇其各州皆有者不可。此原因一也。二美之男女老幼。對此二花。不知因何心理。咸皆愛之。爲國人心理起見。不能不舉爲國華。三他國人未有此花以代表本國者。美爲避複起見。遂以此爲國華。四此花不論晝夜春夏。皆可佩之。其五則純爲美國歷史上之表現。以代表勤儉堅毅致用之美德。故此二花。既有以上諸點。其國人之推崇之者。良有以也。

蓮。埃及國華也。產於非洲北山淵中。潔白麗極。彼國人深愛之。復以自驕。謂爲「蓮星」。埃及古詩人時詠及之。而美緻之形。刻物上。莫不鐫之。埃及古時之象形文字。首列此花。足見該國人印象之深矣。今隸於英。當以玫瑰爲國華。然該地居民。仍推崇如故。復聞有一神話。純以蓮爲主體。今日本庭園有移植之者。

罌粟。毒卉也。然其色極妖艷。盛產於印度。視同穀物之收穫。故印度即以是爲國華焉。

鬱金香。此花原產於地中海東岸。色黃鬱如金。故花因是名。爲波斯國華。今荷蘭及歐洲諸國。亦廣植之。一似萬年青之流行於我邦。(鵑魂按此我邦係日人所謂我邦也。然萬年青一物。我中國家庭。亦普植之。兩國風俗何相似如此)

橄欖。前見於美國國華中。然希臘亦以此爲國華也。因希臘素重神話。云是智慧之神棲息斯樹。且以爲和平之表示。希如二八。決鬭負後。即荷橄欖枝請罪。仍和好如初。故希臘人民對之極爲尊敬。職是故也。又橄欖枝編就之冠冕。係極高尊之表彰。非於國家有豐功偉烈。不能上首。故亦有爲第一等懸賞獎品者。

扶桑珍聞 思湖

大阪每日新聞自發行以來。已達一萬四千六百七十號。每日出版分晨刊夕刊兩種。爲日本言論界最占勢力之報紙。故銷數之多。亦爲各日文報之冠。該社於三月二十三日以每日發行之報紙。超過一百萬份以上。除在報紙發行百萬紀念增刊外。又在神戶海洋氣象台新館樓上。舉行大慶祝。其辦法至有興趣。蓋用輕氣球十五個。其中有一氣球上懸有讀者贈報券一紙。並附誌有價值千金之銀紀念品一座。無論何人能得此氣球者。即憑券來贈。各氣球在上午十時放出。經六小時。在空氣內流蕩。直至下午四時半。此大贈品之氣球乃落於神奈川縣橘樹郡日吉村。爲該村人民厚川平三郎所拾得。此種意外之利。正不翅如天而下。此亦獎勵法中之別開生面者也。

壽樓春 又錚

春夜偕叔明攜兒子審交同集徐凌雲宅。坐客徐靜仁俞振飛項遠村醫吾兄弟李旭堂徐念萱。皆曲壇巨子。樂工數人間次以坐。當歌對酒。萬觴酣適。俛仰宇宙。誠不知何者可哀。何者可欣。彼牛欄馬皂中雞蟲得失。更復何預吾事。主人殷釀至美。客多健飲。余雖禁杯數歲。引滿亦豪。因請以酒興曲互角勝負。於是負者輒釂。勝者抗喉爭唱迭和。樂而忘醉。夜漏三下。始勉抑餘興。堅訂後約而罷。默念十年來朝野辛苦。塵俗滿胸。今乃得此雅集。不可不有以詠記。適主人出先德棣山公畫冊索題。遂塡此解。書而歸之。冊作草蟲花鳥。設色極工。成於甲子秋。是爲同治三年。今恰周甲也。甲子二月樹錚識。

臨江城開笳。正東風燕子。身是天涯。肯負儂宵清吹。泛甌流霞。雲未歛。輕陰遮。悵放閑春寒遲花。趁素女凝紋。金槽按板。飛恨寄龍沙。　宮商換。星蟾斜。倚釵纖瘦笛。簫馬哀琶。細認秋檐織絹。雨沉牆蝸。增怨抑。追芳華。度暗愁江南無家。笑闌角銅丸。風流漫誇腰鼓撾。

新式祭文 王鈍濤

啊啊。爸爸。你死了。孔子說「四海之內。皆兄弟也」你死了。那麼我數遍四海之內。少了一個兄弟了。唉。這是何等可悲的事情啊。爸爸。你從黑暗裏來。重復回到黑暗裏去了。你遺留下的只有你一張照片。一張和母親訂婚時的照片。爸爸。你死後二小時內。我得了一個男孩。一個肥白的小孩。我的妻說伊於產兒的前夜。得了一個奇異的夢。夢見你爸爸鑽入伊的腹內。這或者是你爸爸的再生嗎。爸爸。你知道母親天天哭着嗎。伊哭得太悲傷了。纔到隣家去打牌。到第二天的早晨回家。唉。物質總是不滅的。我又何必苦苦在你的墳前。訴哀呢。鮮花一束。白蘭地酒一杯。謹當於墳前爸爸的靈。

一九二四年清明節的早晨

滑稽衛生 紹良

防鼠疫。　鼠子怕猫。是人人知道的。所以預防鼠疫。只須常穿著猫皮的袍子。鼠子見了。便沒命的逃走。那鼠疫就不會傳染了。

防天花。　人們傳染天花。無非造物妒忌他的花容玉貌。使他成了個麻子。方纔快心。若要預防。不必種牛痘。只須叫雕花匠在面容上預刻幾百個圓圈兒。遂了造物的心願。就可免掉害病咧。

防蒼蠅。　熱天的蒼蠅。是傳染疫癘的媒介。千萬成羣。殺不勝殺。如要預防。只須在赤膊人的身上。塗層油膠。蒼蠅飛上去。便可黏住。既可省用蒼蠅拍捕蠅器。又可避免時疫。一舉兩得。是很好的法子啊。

殘影 王鈍濤

我鄉四面包圍着山水。風景殊佳。青翠的松竹。明淨的溪澗。到處可以悅目怡神。的春天。的景色更佳。白李紅桃。芬芳馥郁。田野裏開遍着黃的菜花。紫的荳花。蝴蝶黃蜂。翩翩飛舞。眞個春色撩人。令人心醉。小小的鄉村。蘊藏着無限的大自然。到處都是生命的波光。到處都是新鮮的情調。惜我不是詩人。不能領悟此中三昧。若愛爾蘭大詩人夏芝(Williams Butler Yeat)到了我們的鄉村中。他必到處吟詠流連。忘返了。去年春天的一日。我獨自徘徊於禾田之中。飽看春色。心曠神怡。走了一里路光景。道傍蹲伏着一個乞丐。面黃身瘦。彷彿已十多天沒有飯吃了。他的左脚只賸下一半。蓬首垢面。狀極汚濁。令人見之要嘔。他伸着手向我要錢。我就從衣袋裏掏出三個銅元給了他。他對我說了幾句好話。兩眼望着我。和平的目光。表示着感謝的誠意。惜我不是陀斯妥以夫斯基(Dostoyevsky)不能把這個弱者的純潔的靈魂。作深刻沉摯的描寫。指出來。叫人們知道人性的永久的善。我走了數十步路。回頭看他。他還睜大兩眼望着我。他的目光。足以引起我同情的傷感。

第三天。我聽得同村的人說『阿二的禾田傍面死了一個乞丐』他們正大家派着錢。要去買一口松板的棺材葬了他。這一個不詳的消息。足以使我震驚恐怖。我想起了三天以前的事情了。我在禾田中散步時。遇到乞丐的地方。彷彿是阿二的禾田路傍。或者竟是他。死了。嗎。生命的流波逝的這樣快嗎。這時要解決我的疑問。惟有自己到那里去一看。這是一個最妥善的方法。我決定了。於是我就急急地跑到那里。果然是那個向我討錢的乞丐死了。我立在他的面前。心底裏就發生出無限的不可思議的感想。他……他現在已不知飢餓了。春天的景色也不能蹲在路傍領受了。他的身體僵直着。他的眼緊閉着。他再也不能用和平的目光向我。親看了。這時我忽兒想到了三個銅子……給他的三個銅子了。前幾天他蹲在此地。現在他死在此地。他的身體似乎沒有移動過。他的銅子或者依舊藏在他的身邊沒有用掉罷。我伸着手想探一探他的衣袋。可是又縮了回來。我沒有這種膽量。而且這又是很無意識的事情啊。這一天傍晚的時候。我們村上就有幾個青年人抬了一口松板的棺材來。把這個已死的無名的乞丐。放在棺材中。他們還燒了幾串錫錠。抬到義塚地上葬了。我給他的三個銅子。約做了他殉葬的東西了。

此後我走過阿二的禾田傍面或那義塚地的路傍。我的心目中就現着一個左脚殘缺。蓬頭垢面。伸着手向我討錢的已死的他的形影。尤其使我不能忘懷的。是他的和平的目光。

三言兩語 (鵑)

有人問現政府這塊大糟糕。是怎樣做成的。爲甚麼糟到如此地步呢。我說。這是老曹不好。不記得他剛登大位時就說做總統沒味。還是在保定吃老米好。老曹吃老米。便合成了一個糟字。所以他做總統。做到如今。也一直糟到如今了。

三、問(答) [illegible]

祛瘋骨痛丸

人生百病。皆因風寒。[illegible] 德和公司製藥 程鳳生啓 半身瘋癱 600

長城畫片公司新到影片出租

本公司 [illegible] 電話西四千六百一十二號 1628

節育器到滬?

本藥房近向英美各國運到節育器多種。分甲乙兩類。(甲)係男子用的。(乙)係女子用的。[illegible] 上海法租界三洋涇橋南首吉祥街福華大藥房啓 B丙682

上海銀行公會會員 四明商業儲蓄銀行廣告

本銀行開設以來。歷有年所 [illegible]

最精捷打字法招生

本學社發明閉眼術創設打字專科已十七年 [illegible]

因宜打字專科學校招速成各班生

本校首先創設日夜打字專科已歷十數年 [illegible]

劉鐵冷著 作文新範 言文對照 高級 上下冊定價二角四分

作文新範 言文對照 初級 全書二冊定價一角 [illegible]

實用 鼻祖 前育長序 分貴十名 [illegible]

崇新書局發行 B768

歷代名臣風流判案大觀

本書自漢迄清十朝名筆各炎以遂二四六餘人判流案

洋裝四冊 定價一元 [illegible]

內容撮要如下 [illegible]

訴訟利器 刀筆大全

身命財產之護符 轉敗爲勝之秘笈

裝訂五冊 實價只售七角 [illegible]

總發行所 上海 [illegible] 南書局

東方特約分售處 [illegible]

大陸圖書公司

棋盤中 梁溪圖書館

清代閨秀詩鈔

本書搜集清代各閨五百家詩篇得數千首各有小傳情有文並附有詩人

杜少陵詩選 吳留村批選

價目 連史紙印定價二元 油光紙印定價一元

香閨豔影

讀此書之興趣 可知美人之軼事 得閱美人之艷作 能見蘇蕙旋璣圖

學詩指南 詩法易簡錄

全書二冊 定價六角 CB877

上列各書概售七折

中華新教育社發行 上海愛而近路 [illegible]

大世界

門票小洋二角

上海西新橋堍

中國第一俱樂部

樓下游藝

魔術場：小阿友 四明文戲；吉天相 大套魔術；少林會 精粹國技

京劇場：電光影戲；文武京戲；全班九十餘人會演；梁俊圓 張鳩聲 水上飄 七歲紅 呂月芝 郭蝶仙 王寶亭 謝秋痕

會書場：陸鳳儀 朱少卿 程少舫 張小蟾 王亦泉 張似蟾 張步蟾 夏荷生；綠牡丹 楊家將 大紅袍 果報錄 雙珠鳳 龍戲鳳 打嚴嵩 雙珠球 三笑 描金鳳

影戲場：電光影戲；髦兒京戲；全班九十餘人會演；小如月 如鴻來 金鴻聲 金芳臣 鴻霞英 蕭月芳 景玉紅 湯桂峰；賽如灘簧滑稽游藝

新劇場：揚州班 小揚州戲；精舞團 哈哈笑 哈哈戲

共和廳特聘優等名花：文化社 化彈 裝詞會唱京曲崑腔時調

新廳：紹興文戲 女子灘簧 蘇特別口技

乾坤大劇場導社新劇：張嘯天 顧無為 林如心 羅笑倩 夏赤鳳 朱雙雲 趙笑佛 陳野禪 李英受 王夢生 全體百數十餘人開演新排名劇

樓上游藝

北場：顧詠梅 鄭少廣 范少山 周期 星團；女子宣卷 化裝灘簧 蘇時事 蘇灘 滑稽 新劇

南場：施家班 顧秀娥 同慶班；女子戲法 女子申曲 文鸚武戲；文武戲法 女子雙簧

東場：大京鼓 音；特別口技 男女雙簧 特別拉戲 梨花大鼓 戲迷相聲

八卦玻璃廳 雅室精茶 陳設異卉 花廬小山 嘉禽珍禽 體育游戲 哈哈奇鏡 動物院 博物院 熊虎猿鳥等 以及京蘇大菜 素齋各色細點 凡一切游藝無不搜羅殆盡

●詳細鐘點及戲劇目錄請閱大世界報●

新世界

招登廣告 本世界交通便利游客衆多廣告收效之宏非他處所能及如荷賜登請向廣告部接洽

跑馬廳泥城橋 南北兩部地道交通 門票小洋二角 電梯小洋三角 西菜券大洋一元門票在內

北部自由廳：南北游藝 十齡童 群芳會(唱花名) 小黑姑娘；禮聘初次到申著名坤角劉京韻大鼓；汪金蘭 日夜演唱；邱家班 葉如玉 李進才 金鳳娥 陳鑫齋 邱聘卿；中西幻術 改良戲法 巧技 神仙 梨花大鼓 特別 扯鈴 三弦 拉戲

北部二樓自由廳 男子新劇 達社：張顧 胡君 吳夢 顧安；日演 源情郎；夜演 賢媳騷翁；大套魔術 吾友團

北部新劇場 第二女子新劇 愛華社 日夜演 惡婆孟姜女

北部三樓 改良新曲 申曲 蘭社 王筱新 施蘭亭；唐春林 施竹亭 日演 創約三期 夜演 新大舞臺

南部二樓第三劇場 四明文戲 筱瑞香 倪生香 金翠玉；日演 雙槍鬥 夜演 特別講經；滑稽趣劇 歐西魔術 董別聲 趙中山

南部四樓下第一劇場 改良新戲 秀社 李廷秀 袁老二；日演 小橋別 夜演 珍珠塔；揚州文戲 江桂山 蔣德華 李文林；日演 洋烟 夜演 秦雪梅

南部第一劇場 北部第二劇場 影戲：(日夜映)百代公司佳片；(偵探長片)寶蓮遇盜；南部第一劇場 北京大班 新排 霸王別姬 虞

南部三樓說書 名家日夜彈唱：陳炳南 王香秀 石秀泉 楊家將 金稼稔 李伯康 文彬彬 楊乃武 三笑；趙筱卿 王和和 金小霞 張子祥 張小寄 玉蜻蜓 大紅袍 雙金錠 白鶴圖

上海縣沈知事給示註冊保護●綸陽商標謹防偽記 36

耳聾立聽丸

認明德法老藥房功效甚速立愈斷根

人之中氣不足清陽不升耳不能聽即腎也肝腎虛弱陰虧火旺耳不聽少陽聽火更乘濕熱阻寒清空之致耳亦不聰此丸滋陰補腎清理過火金氣升清服之耳不聾突輕者二盒即聽重者六盒至愈單料每盒一元六盒五元論雙料每元二聾六盒十年不耳十年念根老滿皆可斷水如耳內爛聽立淋元者

德法老藥房 法麟氏醫生公司製藥 照相館路南隔壁 上海三馬路浙江路口 每瓶加費外埠函購寄費

花柳下疳水 一瓶全愈

專治男女花柳下疳陽物腫爛膿水流注痛發要命可用此水浸洗即能拔出腫痛立能清止每瓶五角不愈一瓶如本號腐爛大珠再用疳散功效永無後患 上海棋盤街三茅閣橋太和念二號 578

名校介紹書

法租界鄭家木橋勝園 好好 天姿國色 玉貌週到 結年唱晉語 應酬娛樂往試之 者論居士啟 4209

能治婦女百病

謹告諸君 白鳳丸市上多矣欲購眞有效驗之烏雞白鳳丸請認明五彩鐵盒面仿單印有子宮一等獎章 農商部註冊 專治婦女經血不調氣血兩虧一切之症產前產後久不受孕赤白帶下等症一切婦女百病無不靈驗每盒五角半打二元半

夏露 每角飲五包便利 小加一每瓶一元

萬應如意油 每瓶一角 中五角 二五角

玉樹神油 止咳藥茶 著名良藥 橘紅半

總發行所上海河南路老巡捕房對門 廣東種德園老藥局 電話中央一○六五號 554

遺精無患

鄙人幼時識淺知手淫之樂因時所犯後竟成夢遺之症迄已五年餘突以致精衰體弱面容樵悴飲食無味形如務殊心甚愛之時閱各報見申新二報所載各藥房之遺精丸皆稍靈貽購服多數應效毫無余適有事來申至舍親處談及困苦狀況蒙其介紹至三馬路大舞台東首會賓樓菜館對門程德和醫生製藥公司購服立止遺精丸應驗如神今特登報以誌感謝

程鳳生 德和 醫生 內589

腎虧白濁 內633

老白濁

此丸最靈效

上海四馬路丹桂第一台對面濟生藥房發售 此丸專治腎虧白濁老白濁斷根不發每瓶一元

濟生藥房

專治頸項瘰子癧頸 657

瘰癧

立消瘰癧丸

德法藥房 德法醫生秘製 浙江路南首三馬路六元五角十盒每盒

西麻藥水

肥增德氏發明之西麻藥水為破天荒未有之奇藥由本藥房發行以來治愈男女新久不計其數專治一切破傷刀傷跌打損傷等症痛苦立止功效神速

上海中法藥房 五洲藥房 華英藥房 中西藥房 溫州老德記藥房 汝南孚科發信藥房 寧波 南京 各埠大藥房均有代售 甲2306

山得爾彌地

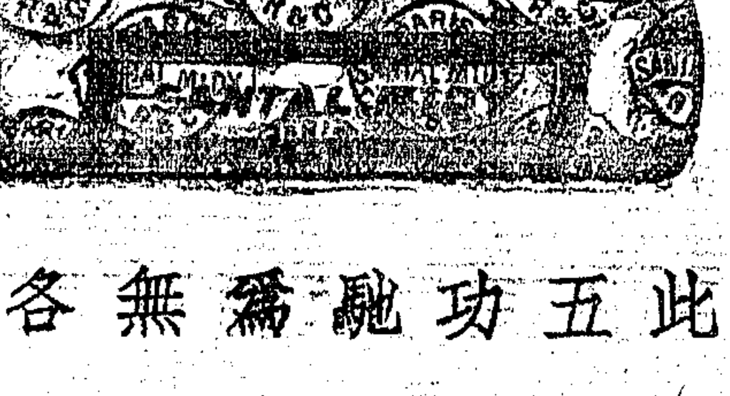

此藥專治五淋白濁功效如神馳名中外爲治淋病無上靈藥各大藥房均有出售

上海仁記路二十一號公平房子內沈惟記經理

法國葛利瑪爾名廠精製

濟生大藥房

愈我白濁白帶果然斷根不發良藥救人夫婦同感

上海四馬路丹桂第一台對面 濟生大藥房

鄙人去年往南京辦事不料酒後楔入青樓時管望日即覺尿中痛如刺講是白濁後經西醫診視用藥之能斷見功效惟不濁復根至秋天淋病橫疼發寒熱交作生紹王療蒙舍親介紹云冠英君調治極靈服之藥須不可發極妥之患傳指示上海四馬路丹桂第一台對面濟生藥房秘製解毒良藥購服二丸白濁並果消然一星期止用洋二元茲因內人素患白帶久不受孕服調經丸後已受孕追思前病受王君之指示先用該藥房良藥又為特恩夫婦同感特登申新兩報介紹

金仁學謝 1833

內務部化驗農商部註冊

謹防假冒 務請認明金鷄商標

凡患風濕骨痛筋骨疼痛，手臂肩背骨痛不得抬起舉行。腿腰脚膝疼痛不能灣轉伸動。梅毒瘋痛。寒濕鑽入筋骨疼痛。痛至身不能翻轉。手不能持物。足不能履地。或半身不遂。或四肢不能動。及一切內吃藥酒湯藥無功外用針灸百治無效者 服此露立能止痠止痛舒筋四肢行動如常

筋骨疼痛

凡患小便腫痛破爛。包頭危險疳瘡。魚口便毒橫痃。婦女下部陰瘡遍體楊梅大瘡。爛肛痔瘡。瘰癧潰爛。楊梅結毒頂穿鼻塌毒氣上升咽喉疼痛。及久不收口外科一切疑難四肢瘋癱。服此露立能解毒止痛消腫生肌收口全愈

惡毒瘡瘍

總發行上海英租界西新橋濟華堂藥房 2345 分售處各地大藥房(函購處如無經售可由郵局函購)

腰痠背痛 請服

廣嗣金丹

腎為先天之源，關係於一身之衰健，腎水充足，精神飛揚，凡外界一切疾病，如風寒暑濕，均不易侵入，所謂根本堅固是也，腎經虧弱，則相火妄動，肺胃受灼，發為牙疳鼻衄，浸假而腰痠背痛神經衰弱，諸症相繼而起矣，

本廬發行廣嗣金丹，廿有六年，補腎固精專治先天不足，後天失調，夢遺滑精，腰痠背痛，等症功用偉大，不寒不燥，服之者自能引火歸原，諸恙悉除，發行以來，治愈腎虧症而兼獲弄璋者，難更僕數，均有謝函可憑，非市上牟利欺人者所可同日語也，

此藥之製造，完全采用中國藥材，於華人體質，極相合宜，藥性王道，四時可服，於補腎品中允推無匹，凡患腰痠背痛者，不可不急為治療也，

每盒兩元 每料十六盒念八元 雙料五元 試服一元

各省分店皆有出售

總發行所上海寧波路盆湯弄口 瓣香廬藥房啓

立愈小腸疝氣膏永遠斷根

本齋秘製小腸疝氣症○從速購試○立能消脹平靈○可以推倒天下之疝氣藥也○無論陰囊腫大偏墜甚至坐臥不安痛苦難忍者貼之立刻見效○宜慎認○毋以自誤 每張一元 另有咳嗽小腸疝氣丸每瓶五角 上海二馬路中西藥房 各埠均有 每料六盒五元 試用一元

京都天寶齋啓 536

蓋世耳聾還聽丸

凡人耳聾之症甚多市上所售該藥不少然往往不得方法難收效果患耳聾者皆因腎水下虧相火上炎鬱火傷肝以致耳聾目昏視不明陰虛氣虧血脈不能流通有耳脹耳鳴耳聾耳痛言語不聞等症本主人得世傳秘藏良方加工精製煉成丹專治男女老幼兩耳重聽雖二三十年老症服之可能轉聰 每盒一元 三盒二元 外埠郵費加一角

上海三馬路大舞台對面 香港 鍊雲藥房 2143

一婦女怕者

旅次生產 生育太繁 多產難產 白帶 病後生產者

請速購用外按停孕金丹 價目每打十元 每盒五元 試用一元 此丹為中西上流士女最信任之品每年用此丹而得平安避疾者不下數十萬人但切須認明本公司牌號以免誤購偽品 欲知詳細說明文一份自當函寄 郵費二角 上海 一百七十五號 美和公司獨家經售

甲2251

請用真牌

鏡面散

及批發 嚴杜假冒 第二次特別贈品

接郵寄「上海倉湯街大街人壽醫藥室」妥而無弊

鏡面散 專治男女雀斑·粉刺·酒糟·黃黑·汗斑·烟容·狐臭等類 售價每洋二瓶 每料六瓶二元五角 單料價減半

生髮膠 售價包出新髮 與鏡面散同 不靈包換

癬瘡水 二天包好 每瓶六角 每打六元

瘰疬瘡 外埠郵滙最妥 郵票通用

本醫藥室開創二十周年紀念贈品今已滿期 茲緣各處經理人來信託代批發者日多 特再繼續第二次特別平價贈品 凡購貨附奉贈品 仍備(金手表)等物 一元起贈 外埠另加郵費

REGD TRADE MARK

購辦電機諸君鑒

本行自英國來滬創設總行垂十餘年 香港漢口各埠俱設分行 專辦蒸汽引擎 各電燈機鍋爐 電燈電器馬達電料 一切電氣及歷次承辦廣東雲南常州揚州天津奉天安慶寧波漢口蘇州無錫南京大通如臯通州 ▼以及本埠各電燈廠紗織碾米花絲廠等 並備有華洋工程師代客計劃包裝 各學堂旅館及各店舖 請惠臨敝行接洽為荷

英商 通用電器洋行謹啓 寧波路一號二號 電話中一六六○

杭州西湖清華旅館三週紀念特別減價照碼對折

上海銀樓新同行昨日行情

上字恰赤飾金 兌出四十九元半 收進四十八元

楊慶和 鳳祥 裕記 鳳祥和 費文元 老慶雲 寶成 新鳳祥 慶福 星恒 裕記 天寶 源康 德記 老慶華 永和 發和仁 萬成 周和 文記 樂祥 雲和 慶泰 新慶華 聚興 正記

上海銀樓大同行 昨日售出 天字恰赤十足紋銀 每兩五十元○五角 一元六角五分

上海望平街口 永豐餘金鋪

古法加恰上字足赤 昨日真足赤飾金 (售出)五十元 (收進)四十九元

本號發兌加恰真字足赤條錠首飾成色之高提鍊之淨業已有口皆碑各種首飾花樣繁多工料又極頂真售價便宜收價克己進出僅差一換每日行情登報奉閱以資參考 本號電話中央五六六八

蘇州上海恒孚銀樓

本樓創設姑蘇歷今百有餘年 庚申觀東民國丁巳年因為便利主顧設支號於上海 乙丑遷回蘇城元妙觀東

上海昨日十足上字足赤紋銀售出每兩五十二元一元六角

總號在蘇州元妙觀東 蘇州支號在閶門中市大街 上海南市支號在小東門內 無錫支號在北門內 南京支號在北門橋 常熟支號在縣街 電話中央五一五五

康沙來特橡皮股份公司派息廣告

本公司訂於陽曆本月九號起發給股息望各股東攜帶股單至英租界五馬路二號祥茂洋行內本公司領取為荷 1609

君信此君所述者乎

如將從自服本公司藥品而獲愈者之証函，揭載數份，其功效之奇特，幾令人不能相信，茲爲利濟無數之患腎病者起見，特有此贈送樣品之舉，此事已經因病獲愈登載報端之徐君自天津之眞確小照及証函者之贊同，此君玉照及証函在本公司可以參看，以資左証，此函已經本報揭閱。

第威德實行公鑒，余身患淋症月餘，服中國各藥無效，痛苦萬狀，忽在友人案上見貴行藥品本子一册，閱有對余之症者補腎丸，遂煩友託購一瓶，服之見效，又在天津法榮市西藥房購一瓶，用其大半，遂即全愈，復原如舊，乃世上仙丹也，感激之餘，用以函陳，聊表謝忱，敬請仁安　京兆武清縣楊村鎮魏德全鞠躬

◉勿使耗費分文

請速乘此贈送特別贈品時期，試服第威德補腎丸，並不耗費分文，請填明贈券，寄來樣盒，即當奉贈試驗，本公司所以有此供獻，實因此丸醫治腎病，確有不可或及之功效，服此樣盒，雖非便可獲愈，亦足以療一時之病苦，以俟再由藥房購正式大瓶。

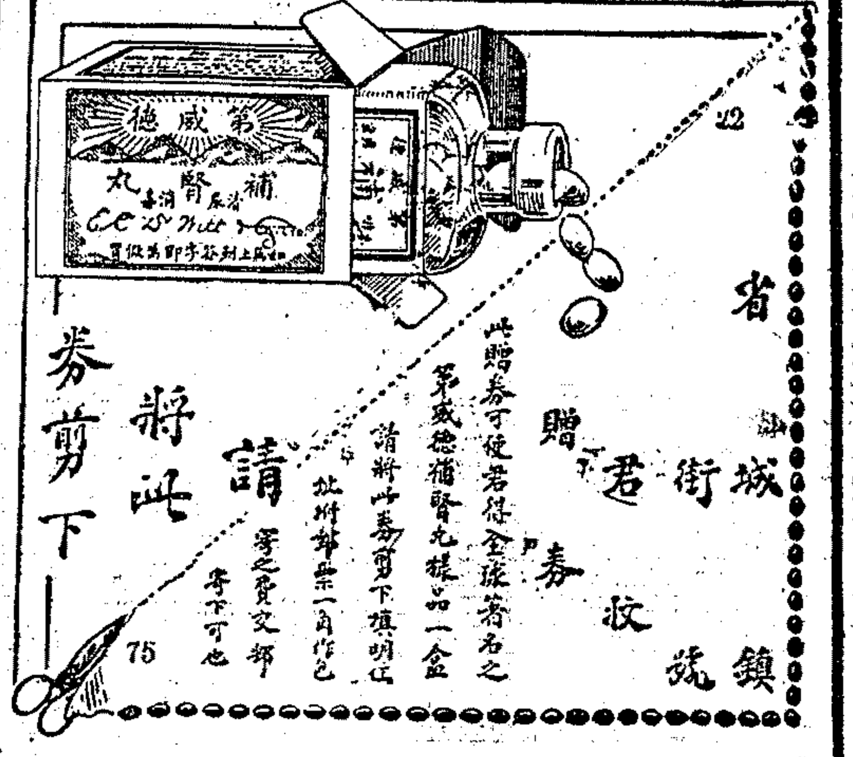

※國內要聞二※

◉湘省競爭司長之形形色色

▲法長選舉流會紀

湘省競爭司法司長之內幕，已迭見本報，茲更將其內幕情形，再錄於後，湘省司法司長徐鍾衡辭職既准，遂由省署咨請議會改選，議會乃定於四月三日開選舉會，乃屆時請假者，忽至四十四人之多，遂告流會，四日再行開會，請假者又增加十餘人，仍然流會，此兩三日間，司法界既發布一種快郵代電之傳單，宣布某黨包選包圍之內幕，一部份省議員，亦以『湖南省議會四月三日請假同人』名義，發布公啓，反對劉家正，就此形勢觀之，恐一二日內，尙難順利選出，考究此中原因，一由於反劉派之鼓動，先是省議會選舉議長之時，與歐陽振聲競選極力者，厥爲劉家正，工力悉敵，足可使之流產，議會中之議案討論社誠社西社式是社憲社五團體，乃與劉商讓步，許以司法司長一席，及選舉將近，某黨且許其包選包圍，劉本有意於此，得此助力，遂毅然辭去議員本職，勢在必得，不意好事多磨，非五團體以內之議員，既認爲如此選舉，即屬包辦，對劉之競選，提出反對，即五團體以內者，亦有一部份與反劉派表同情，乃節次開會決定以不出席爲抵制，故臨時之請假者，竟及四十餘人之多，至於流會，一由於與劉競選者，有張學暄趙珩諸人，乘時而起，知劉之法長，已生問題，乃起而與反劉派聯絡，並極力與劉派相周旋，反劉派乃進而運動劉派，加入己方，因之劉派之意志活動者，又有一部份加入，故第二日之請假者，反多於第一日，第二日之選舉會，黃鉞蕭顯等在大會發言，雖似極力照料劉氏，然語意頗含挑撥，足以引起兩派之惡感，恐結果所得，將與表面之所期者適得其反而已，至於兩日之運動當選情形，有足述者，一爲各競選者之各設招待所，計劉家正招待所，設艷爽樓側，張學暄招待所，設余家塘一條巷四號，趙珩招待所，設司法司內，（趙現任代理司法司長）各議員三處輪流奔走，極爲忙碌，在議員固飽享口福，而跟丁轎班車夫等，以各可得若干之犒賞，亦喜形於色，一爲競選者名刺之特製，聞張學暄於各議員每人送一名片，上書『張學暄既承雅愛，請投乙匭』，劉家正亦每議員送名片一枚，正中書『劉家正』三字，而於右角則書『請投甲匭』四字焉，

◉閩軍事勢暫停頓（禹衡）

王永泉走後，閩當局以爲下游有王獻臣賴世璜高義張毅等相助，不難指日底定，詎料臧致平與王部楊化昭聯合，周部方至莆田，除高義堅守泉州外，其餘王賴張各部，俱以敗耗聞，漳州反入於臧之勢力範圍內，現在盧旅孔旅，雖已到達泉州，而相度大勢，亦未敢猛進，王賴且有代表到省，請予援助餉械，餉已不易應付，而械則更難，故必須暫行停頓，通盤計劃，方免爲王賴張各軍之續，而赴下游招撫之姚建屏，昨亦有電到省，謂泉州業已平定，可以回省銷差，或亦知難而退之意也，洪兆麟亦派代表湯銘抵省，接洽要公，大抵爲計劃前後夾擊事，洪部與周部，須同時發動，集攻漳州廈門方面，更須海軍合作，否則漳變而泉仍不保，猶之王獻臣攻泉而失漳也，至於上游，盧部民軍，正在運動，孫雖曾與接洽，然尙須重兵扼守，以防後方之蠢動，且非有大批軍隊赴下游接濟，進攻漳廈，殊非易易，此目下軍事所以不能不暫行停頓也，

◉閩政界雜談（禹衡）

▲省長　閩省長問題，近日閩又活動，而最爲閩人所注意者，則爲洛吳電保之鄭寳菁氏，然據知鄭者云，鄭此歸純爲海軍餉欵問題，與省長無關，其裏面如何，尙容探詢，

▲政務廳長　閩局變更後，此席相傳將屬蔡樸，或孟葆齡兩氏，蔡去滬未來，因而孟說尤强，現聞蔡氏在滬，確已就重要某職，而孟氏以前廬陵道尹資格，亦已屆宰莆田，繼黃翔之後，故財界所傳廳長易人說，恐亦未必成爲事實也，

▲鹽運使　鹽務使自侯蔭培就職後，收入支絀，以資缺爲生涯，某也若干，某也若干，人類能言之鑿鑿，以一鹽運使而有七會辦，則與內幕可知矣，日前本有以蔡樸繼任說，蔡既不來，而向之會辦屬於王永泉派系者，聞亦紛紛四散，昨孫督理派陳培錕兼任會辦，意在監督鹽運收入，而運使易人說，亦因以打銷矣，

▲烟酒局長　此席自鍾禮逃後，陳培錕暫代，不一日而紀金二氏起而爭攫，結果爲金振中所得，乃日昨杜錫珪司令，不知情勢，忽然電孫，請以閩人高稔任之，高爲濟海事，迄今一籌莫展，然於商界紳界方面，尙思極力進行，至此事則自知能力有限，不敢過問，杜氏此電，不嘗向高開玩笑也，

◉王靳等請明令通國尊經（勗公）

▲主張採用江註四書白話解說
▲敎部恐成笑柄未予批准

前總理王士珍·靳雲鵬·及王芝祥·江朝宗·王人文等諸要人，日前特以國民代表名義，分呈府院與教育部，請明令通國尊經，并以江希張（即前所謂江神童者）新註四書白話解說，適符憲法尊孔條文，請令各學校一律採用，（附呈解說一部，贊成錄一本，）府院以事關教育，均此交教部核辦，經教部併案審議，以爲經義深奧，非一般人所能了解，江註四書白話解說，支離穿鑿，不堪採用，當即逐項批駁，未予核准，茲特將王靳等所上呈文，（原呈甚長，間有從略，）及部批分錄於次，俾世之關心教育者，得以共同研究焉，

（原呈）爲新註四書白話解說，適符新頒憲法尊崇孔子條文，擬懇准予轉請明令通國尊經，以備採用，恭呈仰祈鑒核事，竊以移風易俗，莫善於反經，體國安邦，必資於興教，我孔子道協時中，治本平易，刪定六經，垂憲萬世，大之經綸參贊之盛，小之服食起居之微，蓋莫不載於四書，其教六通四闢，無乎不之，其運小康大同，無乎不周，此不僅爲我國人道模範生民未有之至聖，實亦古今中外未有之至聖也，現承大總統履政伊始，振刷精神，力謀和平統一，首先頒布民國憲法，以發揚國光，鞏固國圉，增進社會福利，擁護人道尊嚴爲提綱，宗爲永久國憲，而第十二條載明中華民國人民，有尊崇孔子，及信仰宗敎之自由，仰見製定憲法，酌古準今，鎔中通外，根本於世界人民普通之心理，而尤以發揚國光，尊嚴人道，推崇孔子，宣傳教化，爲萬世人民正軌，伏維國會爲全國立法機關，憲法爲全國人民公意，當全國人民共遵之，不可稍有違背，而孔子之書之道，尤爲吾中國數千年來立國精神命脈之所在，憲法條內，既特標有尊崇孔子之明文，應請依據新頒憲法，明令通國尊經，變通學制，除去師範中小學校講經禁例，併乞將江童新註四書白話解說，通知師範中小學校教員學生採用，以爲參考互證之助，俾經學與科學並重，以經學爲主，科學爲輔，庶幾明體達用，道藝兼賅，蔚爲國家有用之人才，而風俗之純，人心之正，政治之美，皆將基於是焉，爲此合詞懇懇，伏乞鈞部鑒核，轉呈大總統依據憲法，明令通國尊經，以彰聖教，附呈江童新註四書白話解說，敬請察閱，准備採用，俾人民知所取法，教育克定初基，國民幸甚，中國幸甚，

附教育部批　呈及附件均閱悉，該代表等欲以經訓救正人心，用意良堪嘉尙，惟所論尊經以彰聖教，有不能僅託空言者，尊經之道，重在闡明經訓，崇尙躬行，今初級小學校，不設讀經一科，即因聖經奧旨深文，非幼學所能了解，故於修身國文兩科，或引伸經義，或選載經文，使教者無扞格之虞，學者有躬行之實，且本部前頒行之高等小學課程，本有讀經一科，而師範學校，亦有講經之規定，原呈謂本部之章，禁止師範中小學校講經讀經，殊與事實不符，至於江希張四書白話解說，繪圖立義，紕繆之處，不一而足，其解釋孔經，率多摭拾佛道兩家之陳言，穿鑿附會，如學而篇末所載全篇演說，至謂親見孔子，周遊法界中，講演大同學說，闡宗明義，即屬荒謬不經，他如魔王宮殿，道家三尸，混入養身之義，尤失孔經之旨，至文義矛盾之處，如既以告子爲時人，又將篇名告子二字，解爲告天下萬世弟子之言，繪圖不合古制，及謬誤之處，如馮婦搏虎圖，繪馮婦爲一女子，伯夷叔齊隱於首陽山圖，繪一人手執綾裝且似洋裝之書，孟子自范之齊圖，繪兩人持肅靜迴避之旂爲前導，凡此種種，祇成笑柄，所請轉請明令通國尊經，以備採用一節，應毋庸議此批，

◉魯各校聯合會議增教育費

濟南省立各校校長，以山東教育經費，只一百零五萬餘元，分配不敷，教育難資發展，前日各校長假省立一師，開聯席會議，討論增加教育費問題，結果議決呈請省長，核辦呈文略謂我國自革新以來，軍事爲重，教育爲輕，在山東一省之中，軍事費已占全額十之八九，而教育費渺滄海之一粟，猶欲教育有起色，蓋戛戛乎其難矣，校長等管窺所及，難安緘默，不得不向我省長縷晰陳之，（一）所得稅十分之七，提充教育經費，久經明令規定，本省業經徵收有年，應請速行列入十三年度教育費收入預算，以符其實，（二）捲烟特稅，各省已多舉辦，江蘇等省以全數作爲擴充教育經費之用，本省將來徵收此欵，應請援照江蘇辦法，指撥作教育費，以便推行，（三）各校臨時費預算，向有定額，自九年度將此欵裁去，祇列教育預備費，因之各校設備建築，不能預定計劃，以資進行，困陋就簡，已至諸多不堪，應請於十三年度預算，正式列入各校臨時費，以便有所遵循，（四）音樂體操手工圖畫等教員，本省極爲缺乏，現雖添設專科，以造就初中師資，音樂體操圖畫教員，賴以得出，而手工教員，仍感困難，查手工一科，一面爲美的陶冶，一面合職業性質，現在兩項目的均未達到，應請於十三年速設此項專科，以爲改良預備，至於高級中學，師範後三年及專修科師資，尤須有特別天才，加以專門深造，方可勝任，更不能不早爲儲養，查中華教育改進社第二屆年會，有議決每省每年選派二人以上，赴歐美學習體育一案，應請援照辦理，於留學經費額撥選派學習音樂體育手工圖畫名額，以期早日培養專門師資，

◉蘇浙皖附小聯會經費之討論

▲教廳允撥三百元　▲請求增加之開會

蘇浙皖三省附小聯合會，本年年會，決定在安徽蕪湖舉行，蕪湖二女師校長李耀祖，會因經費無着，去函謝絕，業經各附小教職員，與教育廳長盧殿虎磋商，業允撥欵項，詳情曾經報告，本月八日下午二時，南師範附小，以及三模範教職員，約三十餘人，又在省教育會內開會，蕪湖二女師校長李耀祖，亦於是日到會，侯主席報告開會理由畢，李校長即登台報告，略謂本人對於蘇浙皖三省附小聯合會，在蕪開會，本極贊成，而此次婉謝，實爲經濟問題，現在敝校方面，經濟非常困難，此次三省附小代表到蕪，一切招待經費，非一千元不辦，諸君既主張在蕪開會，本人決不敢推脫，不過關於經濟問題，務請設一兩善美之法云云，於是到會諸人，繼續討論經濟問題，穆冀南又復報告，謂教育廳方面，因臨時費已停支，先雖允許照撥，繼以無欵爲辭，再三要求，方允三百元，以資補助云云，當時發言者甚多，皆主張要求官廳增加，咸以他省代表到皖，招待不周，有失顏面，至少非千元不可，亦有主張不足之數，即由各校捐助，惟三模範小學極端反對，討論結果，仍推穆冀南前往教廳交涉，并推二女師校長李耀祖同往，據教育界中人云，增加三百元，即可勉强從事，雖有不敷，捐助亦屬有限，交涉結果如何，容探再誌，

◉江蘇教育經費狀況（續）

▲蔣教廳長之講演

（乙）縣教育經費之狀況　㊀縣教育經費之來源、縣教育經費之來源，爲附稅（忙漕屯灘牙契附稅）屠宰稅中費捐各項雜捐，特捐滯納罰金徵收費盈餘欵產租息學費收入等項，其多寡各縣不等，近以籌辦義務教育，又有徵收畝捐之議，或隨糧帶徵或按畝抽收，捐數既有多寡，辦法亦不一律，然尙未能一致實行也，㊁縣教育經費歷年之消長，民國成立，臨時省議會規定地丁六分一漕糧五分一之附加稅，縣得三，市鄉得七，而縣市鄉經費乃一擴張，元年一月，訂定市鄉教育費占市鄉經費之分數，多者十之八，少者十之四，其在特別之市鄉，得少至十之二，九月，規定縣教育費，不得少於縣經費十分之四，至縣與市鄉，或市鄉與市鄉，界限之分畫，固有欵產之分別掌管，俱經分別著爲令，俾資遵守，而縣市鄉教育經費，始有確定之基礎，不意二年六月，有寗滬之變，三年二月，有停辦地方自治之命，六月又有取消國稅地方稅名目之令，各縣教育費，無時不在動搖之中，省機關再三誥誡，切實維持，以教育費不得挪用爲前提，以本年費額不得少於前年爲標準，自三年起，每年度開始，復制定表式，飭報概算，核令照支，四年八月，時局漸寗，特提出各縣教育經費分別整理擴張案，交第二次省教育行政會議議決，分別公布，其確定附稅數額，籌畫其他入欵，提存積聚金，皆一一規定於籌畫縣市鄉教育經費規程中，蓋二年七月以前，則力事擴張也，二年七月以後至四年八月以前，雖繼續擴張，而已轉入維持矣，四年八月以後，則一面維持，一面擴張，而一面并及於整理，自此以後，各縣事業，日益擴張，而教育經費，則日益支絀，近以籌辦義務教育，更形艱窘，非籌有巨大之經濟，不克進行，至各縣教育經費之預算決算，在自治未停辦以前，由縣市鄉議會議決之，自治停辦以後，則由官廳核准，近年以來，或由地方預算會議，（有名會計會議者）或由縣教育行政會議議決，呈報官廳備核，更採用經濟公開主義，組織經濟審查會，審查教育經費決算，至十二年，各縣勸學所，一律改組縣教育局，并按照規程，組織董事會，而地方自治亦同時恢復，教育經費預決算，應先由教育局董事會審核，然後再由縣市鄉各級議事會議決，從前組織之經濟審查會，已屬駢枝，乃一律取消，茲將歷年縣教育經費數列表如左，

元年	二·三八〇·三二九（決算數）	七年	三·三〇八·四三九（決算數）
二年	二·六三七·四〇九（決算數）	八年	三·九三三·九九九（決算數）
三年	二·七八三·六九一（決算數）	九年	三·五八一·三五〇（決算數）
四年	二·九一〇·六六一（決算數）	十年	三·七一三·四〇三（決算數）
五年	三·一一七·九四四（決算數）	十一年	三·九七九·九五一（預算數）
六年	三·三二七·〇九五（決算數）	十二年	四·三三九·五二一（預算數）

（附註）上述縣教育經費，其社會教育經費，當別論之，僅指用於學校教育者而言，

至國立學校，如東南大學南京高等師範學校暨南學校同濟醫工大學，其經費並不由中央撥發，而以本省國欵支給之，又河海工程專門學校，雖由全國水利局直轄，而以直魯蘇浙四省合設，本省應攤認其一部分之經費，此外尙有教育團體及各學校之補助費，亦均由國庫負擔，茲將十二年度預算數列表如左，

學校	預算數	整理財政委員會議減數
東南大學經常臨時費	二一一·八三〇	東南大學高等師範合八〇·〇〇〇
南京高等師範學校經常臨時費	二八一·四〇九	
暨南學校經常臨時費	一二六·三〇〇	一〇·〇〇〇
同濟醫工大學經常臨時費	三三三·七〇〇	三〇·〇〇〇
河海工程專門學校經費	一三三·三〇三	
自治學院經常臨時費	七九·二〇〇	四·〇〇〇
安徽蕪湖各校補助費	二六·八〇〇	
中華職業教育社補助費	二〇·六〇〇	二·四〇〇
中華教育改進社補助費	一三·〇〇〇	一·二〇〇
中華科學社補助費	二四·〇〇〇	二·二〇〇
東南大學建設科學館一次特別費	三五·〇〇〇	
合計	一·六六九·一二一	一二三·〇〇〇

◉各省教育界雜訊

▲北京平民中學近訊　北京西四北翊教寺北京平民中學，近因應社會之需要，求文化之發展，於校內舊有藏書五千餘種外，添購新文化書籍五百餘種，成立平民圖書館一所，凡有志學問之士，皆可隨時入覽，茲定於本月十二日開幕，並敦請蕭友梅博士及北大音樂傳習所諸君，舉行第三次國民音樂大會，演奏要目爲歐洲最負名之未完成之大樂，（奧人Fr. Schubert作）加冕進行曲（德人G. Meyerbeer作）最受聽衆欣賞之新霓裳羽衣舞，（蕭友梅博士傑作）徐如意奧人所作之歌劇之引子，禁樂、四月笑、雁聲、第三軍隊進行曲等，均稱佳作，及北大梁漱冥教授講演，題目爲孔子之所謂禮，屆時想必有一番熱鬧也，

▲太原兩團體獎勵學生捕蠅　山西衛生會與太原青年會，以現屆春之初，正捕蠅之良好之時機，特備手表眼鏡鉛筆墨盒等獎品，致函太原高小以上各校，獎勵學生捕蠅，其辦法如下，㊀第一期自四月十五日至五月四號，第二期自五月十五號至六月四號，第三期六月十五號至六月三十號，㊁交蠅地點，太原青年會北樓，㊂交蠅時間，每日下午四點至六點，特派有專員接收，㊃蒼蠅一頭爲一分，綠蠅一頭爲二分，㊄每次交蠅後，備有收條，以核實在，㊅發獎均以個人計算，每期結束時，前十名均有特獎，不限年齡，大人加入，更所歡迎，

▲皖省華中運動會之籌備　華中運動會，本年規定五月十日在長沙舉行，該會籌備處，曾公函皖省教育廳，省教育會，請屆期派選手參加運動，當經教廳長盧殿虎，以皖省教育經費異常困難，無力選送，函覆在案，私立皖江專科師範，竭力爭持，謂皖省若竟無人參加，未免難堪，乃現在華中運動會籌備會，特派代表方小川宋如海兩人來皖，請皖省教育當局，從速籌備，并聞鄂省長蕭耀南，頃亦有電致馬聯甲，請其提倡，連日方宋兩人，在皖向各學校奔走接洽，不遺餘力，昨日皖江專科師範，開會歡迎方宋兩人，報告湘鄂贛各省，對於華中運動會情形，午後一時，方宋兩人前往省教育會，開會歡迎，方宋兩人報告畢，各校代表，紛紛討論，議定每校推舉一人爲委員，計共舉出十一人，日必齊集公共體育場開會一次，討論進行事宜，至於教廳方面，日內亦將召集各校，開安徽全省運動會籌備會，

▲嘉興城區小學經費之請願　嘉興城區各小學校校長，以小學經費竭蹶，紙繳捐又因有人阻撓，致未抽收，若長此遷延，教育行將停頓，因於日昨（十日）在自治辦公處集議，午刻由趙學務委員率同各校長晉謁知事，表示請願，適李知事公出，由劉科長代見，經趙委員陳述小學經費困難情形畢，各校長即相繼請願，劉科長允轉告知事，對於紙繳捐等，當實行抽收，以維教育，各校長始興辭而退，

▲海甯學界發起歡迎太戈爾　海甯教育會會長王哲安，現聞印度大哲學家太戈爾，定於本月二十日左右到杭，遊覽西湖勝景，爰擬商同各機關，歡迎到甯觀潮，請求講演教育，業已通函各機關主任，徵集招待費，並與施紳少初，接洽寄宿地點，一俟籌備完善，即當函請徐志摩君代爲邀請矣，

▲平湖縣教育會二次評議會紀　平湖縣教育會，爲選舉省自治會議代表複選當選員事，於四月九日午後二時，開二次評議會，討論辦法，計到正會長徐正衡，副會長張福同，評議員朱曾善戈咸熙俞允徐善隱奚英時大鈺沈礪鍛原貽等十八人，議決二案，㊀即日造送會員名冊二份，㊁定五月十一日開選舉會，七日前須發通告，

▲常州教育局限期編造預算　武邑縣署，以十二年度瞬將終了，十三年度地方預算冊，應即依式妥速編造，已令知各機關遵照辦理，教育局奉令後，九日特通函縣立各學校，原文略謂上年度預算尙未公布，所有本局籌欵計畫，亦諸多窒礙，茲奉縣令，合行函達，希即查照，迅將十三年度預算冊，核實從速編造，儘四月十五日以前送局，以便彙編分冊，幸勿遲延云云，

▲武進女師校務與級務聯合會議　武進女師範學校，於四月八號下午一時許，開校務與級務聯合會議，到者教職員劉荀八謝守恒王集能趙毅夫劉贊澄吳起原包鼎新何君森蔣伯和袁昌程教初楊軼寒周信芳湯菊英張靜介級級長荊仲婉劉冠沈瑾吳蘄韓蓉生高珩貞蔣慧芳錢駿楊崧蔣純如江瑜等，其提議案，㊀本校成績展覽會委員會規程案，議決照規程通過，㊁本校成立紀念日儀式案，議決是日全體學生應一律着校服，到校儀式，臨時定之，㊂種牛痘案，議決請醫生來校舉行，每人出費小洋一角，日期另訂，㊃征收同學會費案，議決未繳各生，從速向會計處繳楚，㊄推舉通俗演講員案，議決師中部推定謝守恒，附小部推定趙毅夫，㊅本四級外路參觀案，議決地點西至南京，東至上海，定下星期三出發，再下星期四，由南京回校，費用除學生膳費，指導員費用，均由校中撥出外，其餘以學生保證金作抵，不足再由學生各出大洋十元，有餘發還，不足補繳，至南京方面參觀指導員，推定趙毅夫擔任，上海方面參觀指導員，推定謝守恒擔任，㊆各種研究會案，議決各種研究會，如有變更之處，一律儘下星期三以前確定，

▲揚州十九縣學界會議籌捐詳情　江甯各縣教育局長爲進行食岸商人捐助義務教育經費事，於八日下午假左衛街會議一節，已誌十日本報，茲悉是日與會者爲江甯教育局長孫閬仙，儀徵樊德馨，高郵丘望晴，加皐代表陳穆遊，江都代表楊幼青等十六人，（南通阜甯揚中三縣因事未到）當推高郵局長主席，報告此案前由十九縣公推任葉兩代表進行，詎任葉受某教育局長之拆台，憤而辭職，因此中止，次由江都義務教育期成支會幹事沈少希（即進行此案之見證人之一）代表任葉兩代表報告前情，並代兩代表辭職，嗣將前次會呈運署駁詰各食商之呈文散布，俾衆曉然，衆意任葉係受個人之打擊，辭職應不生問題，表決一致挽留，並以任葉在甯，特電促其速歸，訂次日下晚八時，仍假原會議地點，再開會議，共謀進行方法，

▲泰興平民教育運動概況　泰興平民教育運動，目下頗爲熱烈，記者受於春假之暇，由甯返泰，一以爲東大募捐，一以調查平民教育實況，據該縣教育界中人云，平民教育運動，爲縣知事翁辭亭所提倡，首由翁縣長招集三科張靜夫，教育會長楊紹光，教育局長封漱雲等，討論平民教育進行手續，結果爲組織平民教育委員會，由教育局敦請具有教育經驗者四十人爲委員，分功作業，分爲總務教務宣傳編輯經濟等五股，公舉三科張靜夫君爲正會長，教育會長楊紹光師範講習所長張國瑤二君爲副長，上月三十日，該會會聯合城內各學校遊行演講，藉以引起社會人士之注意，通衢大路，更張貼布告，有文有畫，俱甚顯明，尤以南門第六初級小學之布告畫，最爲醒目，描寫不識字者所受種種痛苦，並加以說明，更爲瞭然，至於平民教育之進行計畫，據翁縣長云，本年平民教育經費，則以歷年所積欠之五項捐充之，約有千餘元，此項經費，將來則列入教育經費預算內，至於教育計畫，將於數星期後先在城中試辦平民校九六所，俟辦有成效，再行推廣各鄉鎮，如私人創辦，則更爲歡迎，聞翁縣長與彭警佐擬各設平民校一所於縣公署及警察所內，專收容罪犯，俾與以知識，而使之自新，商會長吳某，亦擬辦一二所，以收容店夥之不識字者，餘如師範講習所一高勵志女學一女高第六初級小學，亦各擬附設平民學校，現正在計畫中，又聞該縣甯專門以上學校學生，亦有將該生等之津貼四百元，並東西洋留學生津貼各四百元共一千二百元，俱作爲平民教育經費之提議，而該縣旅甯同鄉會，對於平民教育運動，不久亦將有所表示，

▲江蘇省立學校校長在甯會議續誌　八日繼續開會，吳科長主席，午後討論預算，結果，標準根據事實，可以活動，至概算，請吳士翹君轉達省教育行政委員會核，繼討論一月分未領到經費辦法，議決開單請省署分電各該縣從速籌撥，繼討論推舉校中代表八人，請吳士翹君偕往財政廳，實行檢查捲烟稅收支賬目及一切情形，繼討論擬公函教育行政委員，維持各校領費，議決照辦，乃由省校中公推代表三四人，偕省署三科吳士翹同赴財政廳，要求嚴廳長，嚴廳長立允所請，適捲烟營業稅主管人員因事他出，未能調查，嚴廳長允於明日將收支賬目，詳細知照，送至省教育會分事務所，以供衆覽，

▲江蘇三女師之運動會　省立第三女子師範學校，前日（九日）開三週紀念會，是日下午二時，開始運動，到會參觀者約六七千人，七師童子軍環列會場，秩序井然，茲將其秩序列下，開會·奏樂·行紀念會禮·唱國歌·校歌·校長報告·全體會操·一年級赶猪會·二年級土風舞·附小一年級表情游戲·三年級徒手操·一年級優秀舞·附小浣紗·二年級毛巾操·本校平民小學游戲·（此係該校最先創辦·現有生衆八十餘名·刻下尙在擴充）·一年級司令球·二年級傲傲操·選手滑稽舞·三年級繞棍競走·一年級啞鈴操·一年級跳舞·團體三十米突賽跑·選手五十米突賽跑·二三年隊球比賽·來賓運動·（正心女學）攝影·閉會·其中以優秀舞·毛巾操·滑稽舞·爲活潑，表情游戲及賽跑，尤博觀者鼓掌不已，結果五十米突賽跑第一名爲該校二年級生曾潤華，第二名爲三年級蘇同仁，第三名爲二年級蘇同儕，

▲蘇財廳令武進知事撥發省校二月份經費　蘇省財政廳，以省校經費，早將捲烟稅抵充，惟捲烟稅收數未旺，而省校二月份經費，亟待發放，將令知武邑姚知事，以省稅指抵，籌借撥濟，計五中二工六中三校，共銀七千餘元，姚知事奉令後，正在設法籌欵照發云，

▲蘇廳委視察高郵國語教育　教育廳專科指導員秦鳳翔馬敬時兩君，於一日抵郵，先至城廂初中·縣師·一高·二女高小·及區立各小學視察，旋即下鄉，至界首·三垛·樊澤·臨汊·車邏等鄉，五日秦君回城講演，八日馬君又接續開會講演，討論問題，注重在國語教學方面，現已公畢，先後前赴寶應指導矣，

◉杭州快信

▲調任武昌地審廳長李昀，一月五日交卸杭地審廳長篆後，請假至今，甫於日昨率王克勤錢均等赴鄂履新，

▲銀行錢莊分認地方公債欵項，業於前日以九七折繳庫，並悉綢業承認之六萬六千元，昨亦照折繳庫，其他各業如米典布絲等認繳無幾，

▲新市場組織商界聯合會，昨午在清華旅館開籌備會，到百餘人，父子牙醫院李郁文主席，浙江警局錢端修正章程，共二十六條，俟呈准立案，即假省教育會開成立大會，

▲餘姚鹽民反對公倉，集衆來省請願，經軍民兩長行知運署，妥議辦法，迄無切當表示，該鹽民等日來紛紛集

南潯鐵路報關轉運公司緊要聲明

[illegible]

收管青邑田產通告

[illegible]

會、籌商最後對待、勢頗激昂、

▲外國清明節瞬屆、滬杭甬路局、擬自十五日起、發售來回劵七天、

▲正祥綸綢莊倒閉十三萬元一案、莊東徐奎巢呈准破產、各債權人准請先將存貨生財等項拍賣、今日(十號)下午假杭總商會會議拍賣後分攤辦法、

※地方通信※

蘇州

▲櫥櫃工夥罷工風潮解決　蘇垣櫥櫃裝摺業各作工夥、因邇來生活日高、該業所給工資、大洋兩角零四釐、實不敷用、日前會集城內外同業工夥、聚行會議、推舉代表、往見大行各作主、要求將原行工資、每工一律增至大洋三角、各作主以工夥所請增加工資之數過巨、當即一致拒絕、工夥以所求未遂、決議罷工對付、遂於前日(五日)起、聯合本地同業、一致罷工、迄今四日、直至昨日(九日)下午三時、小行領袖李虎福等、又邀集各作主及同業工夥二百數十人、在郡廟前琢竹巷口迎春閣、聚行會議、臨時經衆公決、須自舊曆本月二十日起、每工加給工資大洋二分六釐、增至每工發給大洋二角四分、大行方面、當場允照加給、工夥方面、經小行領袖李虎福等、善言開導之後、亦已表示滿意、均稱願於次日上工復業、故罷工工夥、本日(十日)均已到作復業、該業罷工風潮、乃告解決、

▲市公所社長會議選舉紀　昨日(九日)午後三時、蘇州市公益事務所董事將季和潘盛年顧則范、邀集城內外各市民公社社長、集議改選市董、及補選市議員、臨時簽到者、爲吳蔭天陸心毅顏心介等二十餘人、開會互相討論後、公決辦法五條、探錄如下、㈠調查員區域、城內分東南西北四區、城外分閶胥盤與婁齊葑二區、附郭之二十三都、及二十四都圖、暫中六圖、均附入該兩區內、㈡選舉資格、除以賦稅及房捐、並省令所許烟酒牌照稅屠宰稅兩種稅外、所有契稅及鹽稅兩種、亦作直接稅論、㈢甲級選民、凡年納直接稅在一千元以上者、本人持據、向市公所驗明、臺戳登册、一面由市公所登報布告、㈣乙級選民、由調查員於調查時、嚴格調查、㈤調查期間、自五月一日起、至六月三十日止、規定期限爲兩個月、

▲陸公祠落成行將開幕　本城士紳潘祖謙·張一麐等、因前清蘇撫山西巡撫陸文烈公、服官蘇省有年、遺愛在民、曾於去歲呈請省長、核准在虎邱山擁翠山莊之後、建立專祠、公舉費樹蔚主持一切、現已落成、擇定夏曆三月初十日上午十一時開祭、屆期由吳蔭培主祭云、

松江

▲反對停止市鄉改選之意見　松江市鄉聯合會內、有人主張市鄉改選、暫時停止、定於十一日邀集二十四市鄉鄉董正副議長、開聯合會議、閩泗涇鄉對於此議、頗不贊成、昨已由該鄉議事會、正副議長列舉五項理由、擬具意見書、致聯合會、錄其原文如下、松江市鄉聯合會會長先生大鑒、昨奉會函、承示四月十一日集議市鄉改選、援照省會辦法暫行停止、暨推定附稅專員兩問題、本當出席領教、徒以俗務羈絆、不克如願爲歉、惟念停止改選、似有未妥之處、查本省市鄉自治、悉照元二年制、係蘇省單行法、現在各市鄉既已依據此制恢復、當然應依據此制改選、若背道而馳、自失根據、其未妥者一也、省會選舉、因憲法上規定直接方法、與前定省議會法已不相符、故一般省議員、得以資爲藉口、以延長其壽命、若市鄉選舉、憲法上並無變更明文、援引未免失當、其未妥者二也、憲法之承認與否、尚爲一問題、現將本省業已實行之單行法而否認之、其未妥者三也、推提議暫停改選者之用意、原期省手續而息紛爭、而外人不諒、或認爲希圖戀棧、故意延長、其未妥者四也、且事關全省、非一縣所能單行、卽呈請縣省兩署、亦未必能一一核准、徒費手續、且滋物議、其未妥者五也、有此種種、鄙人等對於上項問題、似不敢隨聲附和、至附稅專員一節、現在各市鄉應得附稅數目、自民國十年份由前經理處審查列表後、都已明瞭、想官廳方面、亦未敢託故阻捺、且此項附稅、關係各市鄉之命脈、任此專員、職責至爲重大、若不得人、反滋弊竇、鄙見如此、是否有當、仍請諸君子從長公決之云云、

▲市鄉董聯合會今日開會　松江縣市鄉董聯合會、爲辦理改選問題、定於今日(十一)上午、在松江市公所開會討論、

▲白沃鄉組織鄉農會　白沃鄉陳文彬等、爲研究農事起見、組織鄉農會、八日下午開成立大會、到會者五十餘人、縣委馬培璐蒞會監視、當即投票選舉、經選出陳文彬爲正會長、喻鳳昌爲副會長、俞書康·張加林·陳文彪·張家陵·施紹生·陳錫志·蔣殿魁·屠心農·八人爲職員、

▲陳家行鄉議會議長之辭就　陳家行鄉議事會議長譚翼珪、因供職省行政機關、向議會提出辭職、茲經該會召集臨時會討論、僉以議長譚翼珪辭職、合於市鄉制第二十條第二欵之規定、應准其告退、當即互選譚翼璋繼任、現譚君已於四月八日就職任事、一面呈報縣署查考、並定於四月二十七日開春季常會、

無錫

▲錫湖輪船局董事會　錫湖輪船公司、於九日下午、在啓泰棧開董事會、到沈田莘潘省安等十一人、由華鑫三爲主席、報告開會宗旨、次由主任錢味青報告定造之輪船、不日即可開行來錫、次報告大渲口開築馬路、並建築局所房屋、購置躉船、續增資本十萬元、添舉董事五人、報部備案、規定員役薪工等、次討論開幕禮式、及開班時參觀辦法、議畢散會、已近六時矣、

▲通俗教育館滅蠅概況　無錫縣立通俗教育館、自三月一日起、特定收滅蒼蠅獎品、提倡滅蠅以後、持蠅來該館者、日有數千起、至月底爲止、共計已滅蒼蠅三千餘頭、獎出蠅拍五十餘枚、衛生叢書三十餘册、遊覽劵四百餘張、茲聞於植樹節後、仍擬續辦半月、惟獎品辦法、須略變更耳、

南通

▲命案緝兇紀聞　縣署林承審員於七日赴三益鄉勘驗俞龍飛被姪俞寶賢及姪孫俞桃桃毆傷致死一案、驗得俞龍飛委係因傷殞命、惟兇犯業已潛逃、經屍妻俞王氏稟請究辦、劉承審員特於八日簽提探役俞賓祥、限一星期內將俞寶賢及俞桃桃密拏送案、俾憑質訊嚴究、

▲公會經費問題　本縣綢緞洋廣貨業公會、尚未籌定的費、七日下午五時由各籌備員齊集元泰亨號開會、計到程韶珂等十八人、同業旁聽者甚多、現有兩種意見、㈠綢緞業提議分四等攤派、㈡洋廣貨業主張由綢緞業分認半數、其餘由洋廣貨業承繳、改定夏曆十五日再議、

揚州

▲商會咨覆巡官控案　儀徵北區龍河集巡官時官、甫經奉委、即被前巡官沈某化出黃某等、在省署控時帶商團縱盜潛逃、由省廳批飭縣署、函知商會查復核辦、茲據知事已據該會復稱、時官前帶商團時、適遇城南盜劫、因衆寡不敵、致團丁抵禦受戕、並無縱盜潛逃之說、嗣因經費不敷、致將商團解散、至前任商會聘任時官爲商團局長時、重以其人品行端方、資望卓著、更何有因故撤委之可言、似應促令赴任、以重職守云云、即經轉呈省廳銷案矣、

▲場官要求加薪未准　兩淮丁運使、前據通泰各場知事會呈、以原訂薪公、不合現時生活、擬援淮北各場加薪成案、一律請加官俸百元、並酌加辦公費用、以資救濟一案、當即呈請鹽署察核、刻已奉到指令、以淮南產鹽日形凋敝、其成績與淮北各場、迥乎不同、所請援案增加薪公、應即毋庸置議云云、即經丁運使分令各該場知事遵照矣、

▲揚州會議鹽斤補助教費　食岸鹽斤補助義務教育經費案、早經省令核准、乃各商虛與委蛇、始允鹽斤改洋酌提補助、繼於改洋後食言而肥、茲江寗·儀徵·高郵·如皋等十九縣教育局長、對於此案、未便放棄、相約齊集揚城、於前日(八日)下午假左衛街第五師範附屬開會、公謀對付方法、以達食商補助教育之目的、

高郵

▲省議員吸食鴉片獲案訊罰　省議員左保南、吸食鴉片、昨(七號)經公民徐彝董增侃劉鴻磐沈立鈞等報告警所、當經警佐旋飭稽查員江若雲、率同長警馳赴西後街左宅調查、左保南正在烟榻吸食鴉片、將烟盤烟燈烟槍烟泡等具、及坐於烟榻之詹炳仁鄭舉山等、連同告發人一併解縣、其時鬨動全城、聽審者擁擠不堪、經汪承審下午七時半開庭、訊據左保南供認吸食鴉片不諱、宣判罰金二百元、限一月繳案、其詹炳仁等供不吸食、准予具保釋放、突有陳向榮到庭、陳述左欠債務二千餘千、控經大理院判決確定、並蒙縣長迭次傳案執行、左敢抗傳不遵、求請審理、立予執行等語、汪承審以刑庭不能參加民事、且口頭請求、不合法律手續、拒却未准、

清江

▲清鹽裝設無綫電　淮揚馬鎭守使、近(四月七日)以匪氛不靖、邊海之區如鹽城等、尤爲呼應不靈、茲擬從清江至鹽城等處裝設無線電台數處、籌資策應、已於日內積極進行矣、

嘉興

▲除螟會請費與設所　嘉興除螟會經費一項、現已由縣知事及該會各職員、分別籌認三百二十五元、此外不敷甚鉅、現該會已呈請縣署於縣稅準備金積餘項下撥洋五千元、以資應用、現縣署以該欵共有六千一百餘元、汪前知事尚未移交、因之無從撥給、已批令知照、茲悉該會以螟蟲正值初化、即應設法撲滅、特於日昨再呈縣署於國稅項下勸撥五千元暫墊、以應急需、又該會前由大會議決、於螟災較重區域、設立除螟事務所、茲定事務員、積極滅除螟患、茲悉鍾埭等十一區、由會調查螟患頗重、由褚會長遴選事務員呈縣填發委狀、設立事務所、以利進行、茲將各區事務員姓氏錄下、鍾埭計友璋、新篁張西銘·王拱北·張衛青、三店徐敬熹·徐範周、新豐吳廷基·張寶銘·屠謨·包廷揚、王店宋小譚·宋駿選·張叔聲·城區殷哲夫·潘槐卿·沈輔之·陳佑新·李楚臣、塘匯董逵三、東柵萬選青、漢塘姚景伊、棲鳳湫椿、鳳石徐忍如·陸曉山、

平湖

▲小瀛洲撥欵修理　平湖小瀛洲、位於東湖中、乃邑中名勝、燬於洪楊、前清光緒年間、邑紳朱竹石金岱八集捐巨資、重建樓檻、風景雅麗、尤勝樓珠樓、(亦在湖中現改公園爲邑中名勝)民國三年間、經計自治委員撥欵修葺、上年縣參事會、以該處十餘年來、從未修理、風雨剝落、不無損壞、因即提議與修、嗣經縣議會通過、修葺費五百六十餘元、就公益費項下撥用、呈准監督官廳在案、昨日參事會已領到此欵、由參事湯鼎圻君雇匠興工矣、

湖州

▲警察白晝行劫　城區府廟前經售債劵之良濟堂號、於八日下午一時許、突來盜匪六人、悉衣便服、以檢查違禁債劵爲由、蜂擁入內、四處搜尋、卒無贓據、既而勒令將賬櫃啓扃檢視、詎意櫃甫開啓、彼輩即將內儲鈔幣百餘元、掠刼一空、相率奔逸、其時該號適僅店主獨在、乃狂呼捉盜、一面跟蹤蹟緝、直追至太和坊、始擒獲警宗源(即寶山)一名、即交附近崗警解赴警察一分所、繼送引渡總所、督所長聞之大怒、查得即係供差本所、乃立時臨加審訊、惟聞事主已向分庭正式起訴矣、

海寧

▲縣議會常會紀事　海寧縣議會於昨日(九日)開會、簽到議員四人、議長一人、迨至下午三時半、仍無議員蒞會、遂由議長宣告延會、惟聞省自治選舉代表、(一人)業已商定一俟滿足法數、依法互選云、

寧波

▲象邑漁會請兵保護漁汛　甬屬象山縣爵溪地方居民、素以捕魚爲業、近因漁汛將屆、由該處漁業董事、暨該邑漁業支會、除稟縣請兵駐防外、一面又於支日致杭州督辦省長實業廳長電云、時屆清明、漁汛已旺、敝部公決廳日出海、浙洋海盜充斥、無日不搶、伏乞飭隊嚴密保護、毋任迫切、

▲慈谿試辦人力車先聲　甬屬慈谿縣公民王鏞運毛遇順洪慶福范士彥周鳴盛袁炯徐春生等、以慈邑街衢遼遠、人口衆多、商賈雲集、非創辦人力車代步、以利交通不可、擬招集股本洋二萬元、現已招足一萬元、籌備皮輪人力車八十輛、先行試辦、行駛於城廂內外、俟辦有成效、再行推廣、至二百輛爲止、定名曰捷成人力車股份有限公司、設總公司於城中、聞已援照公司條例、訂定章程、已於七日稟請縣署備案矣、

▲催辦清鄉之訓令　會稽道尹昨令寗波警察廳暨鄞奉兩縣知事文云、查舉辦清鄉一案、前奉督辦省長令飭遵辦在案、近日鄞縣附郭地方、又發現刼械傷警擄人勒索之案、似此盜匪橫行、非急辦清鄉、將何以安靜地方、合亟電仰該知事廳長、迅遵前令、妥擬辦法呈核、

大號仙女牌香烟

茶餘酒後

可佐清談

上海永泰和烟草股份有限公司啓

開設虹口香煙橋寶物路天潼路隔壁

翔舞臺三月初八夜戲 (注意價目) 特別包廂三角 包廂二角 官廳三角 特等二角 頭等正廳一角半 二等正廳一角 電話北十三號五

閻小山 陳筱恒 陳月泉 黃萍艷 張少亭 王桂卿 孫瑤芳 天寶福 李君玉 陸金龍 劉宴廷

全部七擒孟獲 (劇中太獅 當場產生少獅)

初八日 二時開映 彩片長探偵 最新滑稽 半夜人 第三集 第十集 第十四本 大本 凡來本台觀戲者 送到京劇券一張

新舞台三月初八夜戲 (價目) 二等二角 頭等四角 特廂八角 花樓月廳一元

李陵碑 三本鐵公雞 桑園寄子 廿一本 濟公活佛

大舞台三月初八夜 特聘南北著名文武全才演員好戲 (價目注意) 二層包廂一元 特別官廳八角 二等正廳五角 三層包廂三角

劉雨田 王佳楣 孫稚舟 劉坤華 殷春虎 孫少棠 李瑞卿 姚俊泉 趙如雲 賈璧慶 高達子 小韻 毛珂 金碧艷 郭春華 張桂芬 孫慶芬 張春海 李勝奎 賈寶山 趙東昇 趙竹卿 姜松亭

十二本狸貓換太子

申江亦舞台三月初八夜戲 (價目) 花樓一元 二角 優等一元 官廳一角 特別官廳七角 特別樓廳七角 頭等正廳四角 頭等樓廳二角 電話中央一七七五

頭本寶蓮燈 二本寶蓮燈

法租界共舞台男女合演初八夜戲 (大減價) 花樓八角 特包六角 官廳七角 特廳五角 頭廳三九十角 二廳二六十角 三層三九十角 電話三五十七百

喜彩芬 苗勝春 董俊峯 陳彩霞 張德祿 (趙曹)(松寶)(樵義) 張文艷 (小粉)(孟菊)(七花) 竹翠茹 金少山 王文祥 小琴仙 薛銀麟 安舒元 王芸芳 (梅派青衣花旦 全球歡迎譚派鬚生)

三本朱洪武出世 合演全本 金榜御碑 樂大 圓圓 亭

天蟾舞台三月初八夜戲 (價目) 花樓一元 優廳一元 官廳八角 特別包廂八角 官廳八角 頭等正廳四角 三層特等三角 三層頭等二角 電話中央二七〇三

趙鴻慶 周五寶 明海山 彭春珊 宋玉珊 于振廷 劉玉琴 王斌 常芬 劉春 張恆 小衡 筱銘 武 楊猴 孫瑤琴 孟鴻茂 陳嘉璘 劉松亭 陳月樓 陳永奎

頭本漢光武復國走南陽

大世界髦兒戲場初八日夜戲目 任人參觀不另取資

蓋春 金桂 湯鴻 如峯 文月 景玉 董雪 鴻芳 (金小)(殿月)(英來) 小雪 董月 客 湯桂 景玉 客 鴻 雪 芳 金殿 小英 月來

樓仙 芳 娥聲 峯紅 紅 打 艷紅 串芳 峯 串 如 鴻聲 大 破

濟水 祭江 上天台 釣金龜 十八扯 鐵蓮花 花鼓 劍峯山 下江南 盜御馬 一千金 笑河 汾濟 貴妃醉酒 寶蟾送酒 摩天嶺

大世界京班大場初八日夜戲目 任人參觀不取分文

王月亭 郭蝶仙 沈少黃 呂靈芝 謝秋痕 七歲紅 水上飄 趙連璧 周鞏卿 郭蝶仙 郭蝶仙 呂靈芝 七歲紅 王上飄 水月亭 謝秋痕 梁俊圃

四十 金台 天女散花 四杰村 魚腸劍 六月雪 北頭蓮 頭本 走麥城

丹桂第一台三月初八夜戲 (價目注意) 特別包廂七角 頭等正廳六角 上層包廂三角 二等正廳二角 三等統售一角

曹鳳蘭 筱九取 樊榮卿 楊寶忠 陳鴻奎 李少棠 劉鴻志 張質彬 劉奎官 綠牡丹 高百歲 王培秋 樊春樓 李慶棠 王芝裕 賽三勝

拾玉鐲 金蓮母 李陵碑 寶箱冤

先施樂園優美班全體文武坤角藝員日夜開演文武京戲 任人參觀 不取分文

陳鳳青 花情俠 花美俠 筱鈞 牛培 花桂 月麟 麒義 花俠 李蓮 吳翠 王子雲 芬琴童 金 芬雲

初八日戲 拾頭虎 白蛇 龍堂 鐵 脂 虎 黃金台 雁橋 馬前潑水

合演三本 狸貓換太子

大京班初八日夜戲目 游客入內不另取資 電話南北中央一四四六三十七九號

小黑 劉禹 單德元 客串 孫紫 張珊 張劍 小黑 李祥 邱德 張紫珊 單德元 張劍芬

打鑾駕 送花樓會 家四 郎探母 宋靈 白良關 金山寺 九更天 相思局 大戰神亭 嶺

小世界

越舞臺 開北海寧路西天保里口 星期及三四六准演日戲

初八夜戲 統本玉龍球

夜戲減價 月樓四角 包廂三角 官廳三角 正廳二角 普通一角

南京下關英商百利公司新新舞台初八夜傑作好戲

筱鳳英 王冠影 (留別)筱香 紅 (紀念留別)筱月紅 (紀念)孟樊卿 筱春樓 陶洪祥 孟樊卿 白玉崑 鄭玉華 龐少卿 王冠影 筱月 紅 筱 香 紅 孟變卿 (臨別紀念)

前部龍鳳環 金鎗傳 後部龍鳳環

南京下關花園飯店大戲院三月初八夜傑作好戲

花笑儂 徐蘭芳 元元日 王永利 金少芳 牡丹 一千 紅君 呂培洪 孟小帆 彩鳳 喜 楊德祿

鳥盆計 祭長江 鐵籠山 金笑洞 羊洞 大破晉陽 汴梁圖 高老莊 猪八戒招親

天蟾舞台三月初九日禮拜六日戲先行露佈

頭二本 王斌芬 張銘武 八搜 鄭應 龍 李陵碑 薛葭萌 陳嘉璘 關

丹桂第一台初九日特煩全班名角一齊登台准演拿手好戲先行露佈

范兒秋 張潤樓 樊春樵 韓月卿 樊榮利 焦慶 張質彬 李少棠 高百歲 程少徐 跑餘 劉奎官 陳少甫 增長勝 楊寶忠 賽三勝 劉鴻志 樊春樓 王芝裕 陳鴻奎 綠牡丹

子胥 紅閣 悔 與府 嘉 進詩 火 燒 裴元慶 水城 淹七軍 全本洪羊洞 (嫦娥奔月)

乾坤大劇場導社新劇 花樓包廂四角 花廳包廂三角 花樓角二 夜戲元二角 日戲一角 ... 電話中央一三五一 號

初八夜 新編 五本秦始皇

張良 刺 秦王 太子 太子 害

笑舞臺 廣西路汕頭路口 電話中央三五一五

時間 日戲一時開幕 夜戲七時半開幕

日價 月樓四角 頭廂二角 特廂三角 頭廳二角 特廳三角 二等一角

夜價 月樓八角 頭廂六角 特廂七角 頭廳四角 特廳七角 二等三角

今夜頒演 馬素貞

笑舞臺預告 新編一本 KK女士 排練已熟 不日開演

廣舞台聘請廣東大榮華第一班三月初八日夜戲

特排連台歷史名劇 新編配景歷史文武佳劇

日戲 慈雲 二卷 走國 (祝永 壽 會 庵 母 太 隨 害 熬 醫 雲)

日價 特等大洋七角 頭等大洋四角 二等小洋二角

夜戲 三合四明珠卷寶劍 馬俊截嫁攔婚金娘生祭柳架

夜價 特等大洋一元 頭等大洋六角 二等小洋三角

新舞臺 明夜 准演新排 四本 嶽飛出世 岳飛二帝

▲周侗師收子 ▲瀝泉山得鎗 ▲英雄鬧武場 ▲炮炸兩狼關

◎今將四本裏的角色開列於下

岳飛 君玉 辛德 岳母 予倩 韓世忠 月樵 周侗 月珊 張邦昌 鳳文 金兀朮 月潤 梁夫人 文連 宗澤 月亭 陸登 榮萱 牛皋 治雲 王善 月華 楊再興 海秋

欽帝 漢臣 李小姐 鳳林 蔡京 奎官 志明和尚 甫臣 羅延慶 天影 粘罕 金利 柴貴 漢森 湯懷 振廷 李春 九林 張顯 素雲 王鐸 氷血 張俊 春庭

天蟾舞臺新排新戲准於今夜初次開演各界請早

頭本 漢光武 復國走南陽

特煩常君春恒新編大漢正史 眞才實學 文武唱做 機關彩景 唯一連台好戲

凡事自有常理 ... (fine print)

丹桂第一臺禮聘新到超等著名藝員

楊寶忠 綠牡丹

初八夜 寶箱 初八夜 李陵碑

特煩全體藝員研究新排空前奇案冤情好戲 准初八夜開演

寶箱冤

(fine print)

上海中華滙業銀行

本銀行奉財政部批准立案 萬元專營國內外滙兌以及各種存款 ... 本行 ... 總行設在北京 分行設在天津 香港 ... 經理室電話中央一五一六一 ...

心留身體 年久白濁 體虛白濁丸 惟我一家 專治身體虛虧 秘製

德和製藥公司程鳳生醫生秘製

小腸疝氣丸 天下第一良方

上海東方滙理銀行廣告

本銀行基金四千九百萬佛郎 總行在法京巴黎 ... 上海 香港 ...

麥加利銀行廣告

三星草帽公司擴充營業廣告

本公司製造草帽 ... 售處仍在英租界南京路 ...

天台山人書件免潤
祗以聯屏為限　（舊曆四月為期）屏幅他件照格半之　件交五馬路帶鉤橋新開箋扇莊（九福堂）對聯聯屏蕃小品照例另有潤格可查此啟

方燮尹公臺　篆書　山水
上海各大箋扇店均代收發價格另詳附有樣本
虹口上海跑馬廳大沽路一一七五號宅

一角洋問天下事
能解決宇宙萬有問題　各教眞理諸家學說　一切不可思議之秘　對家實業疑難之顧問　授神方秘術　治怪疾惡症　決進退行止　不論大小離合　易經事取資一角郵費之費而外悉免
請投函上海北浙江路承吉里二十二號大極廬而詢　恕不延接

全昌金錢天然真珠園
此珠精發光潔歷久不變洵閨閫妝飾之妙品也故自發行以來購者紛紛僉謂名下無虛價廉物美現又擴成大批耳圈每付十元起碼謹予不信一試便知　上海四馬路第一台對門分設蘇州閶門外

先施老牌香品

白蘭霜
白蘭霜全國盛行蓋其收效迅速專治面部發晦雀斑暗瘡等患若四時常用自然容光煥發嬌嫩艷麗歷久不渝功效聿彰誠修飾最上之妙品也

花露水
本公司花露水有專門技師採選百花之精液製成清香馥郁凡見精神疲倦酒醉蟲咬皮膚發癢頭目暈眩一經用此無不立見神效蓋本公司虎牌香水洵稱高尚清潔誠非市上汗牛充棟之花露水可比擬請購用之方知不謬
各處洋廣貨號均有發售
上海先施公司化妝品總發行所謹啟
各大商埠均設經售處

美味和合粉之功用

羣菜領袖　庖廚好友
本出品發行以來深蒙社會歡迎頗有供不應求之勢此足徵各界愛國之熱忱有加無已亦可見本公司出品與衆不同也而且用法簡便不煩手續如已成之菜酌和少許轉瞬之間立判鮮美是知爲調羹者所必需實佐味之唯一要品也請予不信請嘗試之
本公司又有澱粉發行顏色潔白質地清爽可爲綢緞紗布各廠之用品亦可爲茶食菜館各號之食品貨既精美價亦低廉賜顧者請向本公司總發行所接洽可也
中國根泰公司謹啓
總發行所勞合路億鑫里四三一號　電話中七六八七號
製造廠徐家滙謹記橋東斜徐路

※本埠新聞※

◎吳淞江水利協會昨開審查會

吳淞江水利協會、昨日(星期四)下午二時、在上海總商會開審查會、審查吳淞下游新閘橋以東一段施工計畫、到洪蘭祥・葉惠鈞・莊聲・孔康侯(吳靖瀾代表)・江政卿・各委員、洪蘭祥提出商榷書、經衆多方討論、參照吳淞江水利工程局費承祿所擬之施工計畫、詳爲撰就審查報告、以備提交會內、再行核議云、

◎浚淞施工計劃之商榷

▲寶山縣議會代表之商榷書

寶山縣議會所舉之吳淞江水利協會代表洪蘭祥、昨向該協會提出吳淞江施工計劃商榷書、文云、經年不決之浚淞問題、至此而解決矣、欵有着矣、浚有日矣、此吾人所欣幸者、惟欵出農商、絲毫爲重、外受强鄰之環視、非謀而後動、則貽栗匪輕、竊吳淞江水利局主任費君仲廐之施工計劃書、大致近是、惟研求不厭詳盡、爰就蘭管見所及、爲之商榷焉、㈠江有淺深寬窄之不同、現深闊若干丈尺及以後浚至深闊若干丈尺、宜於未開工之先、逐段測有平面圖、及橫斷面圖爲施工之準則、㈡土方價不宜混列總數、似宜分項開明如左列、(甲)每機每天用煤炭若干斤、(乙)每機司機若干名、每名工資若干、(丙)每駁船大號裁泥若干方、小號裁泥若干方、大號駁船每日租金若干、小號每日租金若干、(丁)起泥小工、工資每方若干文、各項既經開明、然後核其總數、較爲詳盡、至所出之泥、似宜招人投標、爲之運出、蓋滬地多建築事業、用泥之處甚多、一經各報揭載、必有起而承受者、如是則駁船搬運之費、或可由承受者分任之、至起泥小工之工資、協會當然不任其責也、㈢機船除原有兩艘外、擬再租兩艘、俾如期竣工、但月租有六百元之巨、預計一年六月、可以完工、合計租金一萬八百元、惟浚淞係永續的性質、照部章不如添辦兩艘、以後河道淤塞、可隨時開濬、至善後問題、當另籌養江經常費、俾歲修有着、自無淤塞之患、㈣新閘橋以東、兩旁均係租界、駁岸高深、措施失當、發生外交問題、一經浚深、駁岸有無移動、應由各當事詳加考慮、故延聘技術員及洋顧問工程師、不得不慎之又慎、技術員自以經驗爲前提、與顧問爲輔、至計畫書所定六十元薪水、不妨略增、洋顧問工程師、有上述關係、當然有延聘之必要、惟須擇有經驗及能負責任者任之、此節於訂立合同時、加以注意也、㈤主任除由協會公舉外、監工員於委員會中擇有經驗者、公推充任之、

◎吳淞江水利協會之職員

吳淞江水利協會職員、分會長・議事會議員・委員會委員三種、所有各職員俱已推定、姓名如下、正會長方椒伯、議事會議員、袁履登・聞蘭亭・田祈原・榮宗錦・趙晉卿・唐秀甫・狄恩霖・馬驥良・李味青・吳靖瀾・陳劍卿・秦硯畦・張傑・章紀綱・李壽彭・黃世祚、委員會委員、俞惟珏・孔康侯・貝哉安・王震・方惟一・王麗初・胡人鳳・朱惜餘・俞任民・吳保華・莊箴・洪蘭祥・尹村夫・張秋園・戴耕莘・江政卿・馮少山・謝蘅牕・范和笙・石芝坤・方椒伯・曾影帆・葉惠鈞・姚紫石・沈潤挹・徐乾麟・沈聯芳・顧馨一・薛文泰・照章尚有副會長二人、留待下次開會時再舉、此外則吳江推議員一人、委員二人、尚未推出、須待補推云、

◎銀行續認濬淞經費

▲六銀行共認二千六百元

濬淞經費、本埠中國・交通・兩銀行、各認二千元、上海商業儲蓄・與四明商業儲蓄兩銀行、各認五百元等情、早誌本報、茲悉浙江興業・浙江實業・與金城・東萊・四銀行、各認五百元、廣東銀行・與正利銀行・各認三百元、均已函請上海總商會查照入冊矣、

◎西報紀南京海軍之行動

大陸報八日南京通訊云、海軍署消息、海軍總司令杜錫珪本日令李中校黃中府率巡洋艦一艘・魚雷挺數艘・開出下關、限明日五時出發、目的地甚秘、即本艦人員亦不令知、據海軍官員揣測、有稱赴閩者、亦有稱開往武漢者、邇來杜氏態度、似非常忙碌、恆與僚屬密談、足見在軍事上有所計劃云、

◎西報紀迭出盜案之救濟

▲主張重懲販軍火者

大陸報社論云、在本年首季內連四月中之第一星期、上海已發生武裝盜案四十餘起、去年一年間則盜匪搶刦住宅商店之案、共有九十四起、內中有三起並殺傷事主、又有沿路搶刦案十三起、又虹口河浜中有船中盜案兩起、觀此項記錄、可知公共租界內殺人越貨之罪惡、已日見增加、吾人聚此不可諱之事實、並非欲加惡名於工部局巡捕隊、彼等確能不顧生命危險、恪盡厥職、無形中消弭危險罪惡、當必不少、惟上海華人中之不法部分、似極易取得武器、以致巡捕之維持治安工作、大爲困難、上年間有外人二十三人・華人十二人、因牽涉私販槍械事被控、其中廿二人被判罰金、八人被判監禁、最少五日、最多十八個月、五人則開釋、關於此等案件、巡捕所搜獲之槍械、計手槍一百三十五枝、子彈一萬一千餘發、盜匪既得此等武器之供給、其爲害公衆、自屬更烈、故販賣軍器、實爲公衆之大害、而公堂判斷之輕可謂達於極點、在日領公堂所判最大之罰、爲監禁二十九日、如此輕罰、安能使有意犯罪者畏懼乎、販賣軍器、無論爲手槍一枝或百枝、總之爲對於公衆之大罪惡、負責之司法當局、似應設法使罰當於罪、犯人既由刑事檢查科致諸法庭、而法庭乃輕輕發落之、此似對於公衆及巡捕皆屬不公道也、香港之處置武裝盜匪、有一點遠勝於上海、即該處之司法當局、對於蹂躪人類生命財產之暴徒、毅然施以笞刑、毫不遲疑、凡悉不畏法之徒、慄慄危懼、然上海當局者對於笞刑、避之若浼、以致巡捕工作大爲困難、誠不解是何理由、惟笞刑既不可得、無論在東方西方、當然對於肉刑有所畏憚、而寧受長期之監禁、此種習慣使他人痛苦流血、而一念及於身受、則吾人至少期望各國司法官重視軍火之販買、而一致對付之、否則上海盜刦之案、恐將日增月盛也、

◎貴州路之搜獲手槍案

昨晚八時許、有西捕率同印捕華捕在貴州路檢查行人、行至距捕房數十武處、見有四五人自某屋後門外出、乃向檢查、內有一人圖欲引避、即由印捕等攔阻、搜出手槍一枝、諸人即竄於該屋者、且携有女眷數人、乃將諸人押入捕房、並將屋內搜查一過、箱籠等物、均經裁送捕房、

◎船上搜獲槍彈

文匯報云、昨晨九時許、水巡捕房西捕倍生氏巡邏浦江之際、在怡和西碼頭附近見有夸爾的克太子輪船守望印人乘杉板追趕兩華船、聲稱華船藏有軍火、因上前搜查、當抄出手槍彈數百顆、嗣據印人報告、是晨八時許、見一華人走出夸爾的克太子輪船廚房、以兩衣箇及一水手用袋投入浦中、該捕旋在附近撈出衣箇一只、內藏西班牙製〇・三八長管手槍二十二桿、又包裹一個、內藏手槍彈八千九百顆、惟印人未指出投箇之人、僅在船上查出一人、私行上岸未歸、還有大宗銀錢云、

◎南北商團進行要訊

▲致南北商會之公函

南北市商團籌備處、昨依據十二次籌備大會議決案、將正式通過之上海商團章程、推派委員葉惠鈞君、分致南北商會、轉請呈准官廳備案、其公函云、逕啓者、准貴會三月三十一日函開、(中略)等因、當經敝會委員會、遵照部章、起草章程、幷於本月七日第十二次籌備大會正式通過、茲將章程送呈台覽、轉請官廳核准備案、唯查部頒商團組織大綱第一第三第六各條、商團應由商會擬具章程、呈請官廳、依法組織辦理等語、上海爲特別區域、除貴會及縣商會外、閘北商會亦在籌備之中、將來南北市如何分別組織、敝處未便即行規定、尚希貴會召集聯席會議、會同縣商會・閘北商會從長審議規定、其中有關係各條文、如有未盡事宜、併請一併依法修正、以期完善、除公推委員葉惠鈞君代表面陳種切外、合再函達、即希鑒察爲荷云云、

◎捲烟特稅組織分局

本埠華界捲烟特稅、各捲烟店所貼印證、一律以四五折計算、業已完全復業、特稅局局長張清澄、以滬埠地方遼闊、總局設在大東門內、難以兼顧、決計在租界毘連之處組織分局五處、並委定分局主任、於昨日起一律從事佈置、即日開辦、茲將分局地點及主任姓名錄下、(一)滬南周鳳岡、(二)浦東陳蘭先、(三)滬西俞關驥、(四)閘北東段江政卿、(五)閘北西段陳益之・陸均殿、

◎捲烟業今日開會

▲討論檢查貼用印花問題

本埠捲烟業公會、昨發出通告、於今日召集會議、其通告云、茲啓者、前本會同業、既以四五折認稅、而對於會同檢查一層、尤關重要、急宜公同舉定、以便進行、而杜流弊、茲定於夏曆三月初八日午後二時、在烟業公會開全體同業大會、事關最後解決、務祈準時到會、幸勿遲誤、上海捲烟同業公會啓云云、

◎航業要聞

▲世界輪明日到滬　通濟隆經理之世界輪寨摩利亞號、自一月二十六日由紐約開出後、已歷程七十四天、經過十五個大海岸、船內有美國旅行世界團團員三百餘人、昨據電告、准明晨(十二號)到上海、船泊吳淞、該公司已預備派小火輪至淞、將各團員接至上海、再雇人力車三百餘輛及汽車若干輛、先在本埠城內外各地游歷、然後再分三團、一赴杭州、一往蘇州、一留上海、分別游歷、至禮拜一、赴蘇杭團員返滬後、乃搭乘原輪往日本、此團到日本時、因需考察京濱地震遺跡、大約須留半月左右、

▲日本驗兵員來申　日本駐台灣軍府派出之檢驗新兵委員和田少佐、先在香港檢查、刻已畢事來滬、昨日已有電報先來、准定今日進口之高麗丸郵船到滬云、

▲怡和添派港粵輪　怡和洋行之滬汕港粵班輪、近因轉口貨與客運貨異常擁擠、原派之永生・日升・太生・威升・富升・等輪、已覺不敷供應、現更有大批長江北洋等埠之轉口貨運往、致該行赴汕港粵各輪、祗可供轉口貨運裝、客貨無噸位可容、遂與香港總行磋商、請再抽調巨輪來滬、以應需求、港行今已復電到申、謂新建之聯升號既未出廠、決定將銘生號一輪、由馬尼剌航路內撤調至上海班內行駛、該輪本爲德商船、向行駛暹邏間者、後由怡和購入、同級有兩輪、一即銘生、尚有一艘爲慶生、載重均四千噸、今次改派到上海行駛、乃專行定期班之汕港粵等航線、定本月十五日由港開往、二十日到上海、新聯升一經落成、亦即開來云、

▲法郵船之出口訊　法郵船亞瑪森號、昨日出口、滬上有絲頭及湖絲六百二十餘件、又茶葉一千餘箱、該輪今次對於上海赴法時之客位、臨時變更、將四等艙一律停售、一般華人之往購此四等客票者、均拒却云、

▲提督輪載郵統計　提督公司之太平洋五郵船、往來中美、祇須十七天可到、故中美間之郵件、要其載運者最多、現查明一九二一年份、該公司輪所載由美來華之郵件共十六萬二千七百十袋、由華往美者爲十二萬一千八百八十三袋、上年一年中共計來往郵件二十六萬七千四百八十袋云、

◎大來洋行加入日歐水脚公會

大晚報云、大來洋行已由提督公司介紹、自四月一日起、正式加入日歐水脚公會、大來近日開航世界運貨班、每兩星期從紐約開行一次、其第四班輪船已於星期二過滬、惟加入公會之際、附有條件、此線輪船在歐陸方面、祇可停泊馬賽・日諾瓦・那布爾三埠、若欲停泊他埠、須臨時通知公會、預先得其特許、至公會之內、連大來現有十九家、本埠如日本郵船會社・大阪商船會社・大英輪船公司・藍烟囱公司・提督公司・亨寶輪船公司・法國郵船公司・及維昌・寶隆・怡泰・怡和・仁記・美最時・天利・泰隆・等洋行、均係會員云、

◎日艦赴漢加防

長江日砲艦比良保津二號、近因試砲由漢來滬、昨在吳淞口銅板沙地方試演大砲、隨即起椗上駛、仍回漢口、又接替對馬艦防務之日軍艦利根號、亦定於明日(十二日)上駛、赴漢加防云、

◎印花加蓋戳記之新辦法

江蘇印花稅駐滬辦事處、昨接省處函開、因近來印稅票充斥、無由分辨、擬在稅票上加蓋戳記、以資識別、特備蘇字篆文銅戳、所有從前已領未銷之稅票、著即截清數目、幷轉告商會、將以前所領稅票未經銷售者、報送來處、以便補蓋戳記、茲悉該辦事處已函致上海總商會、請將前領印花稅票交處、以便發轉補蓋云、

◎法公董局將募集公債

大晚報云、法公董局不日將募集公債白萬元、專用以完成未竟之工程計劃、其大部份將充建築馬路費、繼成未完工程、一部份用以購地建築兵營、而將顧家宅現有營房併入法國花園、此外又擬開辦築路材料製造廠、消燬垃圾廠等、惟消燬垃圾廠一舉、目下猶難決定、至公債利息及募集辦法、今尚未議定云、

◎工部局決定納捐人會主席

大晚報云、公共租界工部局決定請湯納爵士爲本屆納捐西人年會及特別會主席、

◎華商不贊成增加碼頭捐理由

▲共計六項

國聞通信社云、華商對於本屆工部局議加之碼頭捐案、表示反對意見、曾誌逕日報端、昨日各商界聯合會方面會同發表一文、題曰「華商不贊成加增碼頭捐之理由」、文云、查上海碼頭捐、自前清光緒二十五年三月間、議定歸江海關代收、如期撥交英法工部局、及中國當道支用、其捐率爲每貨價百兩、納捐一錢、載入洋涇浜北首租界章程第九欵內、茲英工部局又擬繼續民國十年十一月間加捐之議、改爲按照關稅所徵收數百分之三、華商方面對之、殊有不能贊同者、其理由如下、㈠現時商人在江海關繳納稅項、每關稅五兩須附徵浚浦捐一錢五分、碼頭捐一錢、負擔已重、㈡碼頭捐捐率、向以貨價計算爲標準、茲改爲照關稅所徵數爲準、是裁釐加稅以後進口貨稅、值百抽十二又半時、碼頭捐依照關稅所徵數百分之三計算、是現時一錢之碼頭捐、屆時當增至三錢七分五釐、㈢若與浚浦捐合併計算、則將有下列之數目、查上年十二月公使團致外交部照會、浚浦捐將來可加至關稅所徵數百分之七、是裁釐加稅後、每完十二兩五錢之關稅、當附徵浚浦捐八錢八分七釐五毫、以及三錢七分五釐之碼頭捐、質言之、即每百兩之貨、須完納附屬各捐至一兩二錢六分二釐五毫、此數約當現行關稅五分之一而强、實屬太鉅、㈣吾人試一檢江海關歷年之稅收、即知自民國七年以迄今日、稅收增加、已有一倍、是碼頭捐依此比例計算、亦謂十二年之碼頭捐、較之十一年加收五萬兩、是捐數既已逐年加增、即不應再將捐率加重、㈤據別一方面解釋、增捐之理由、謂免稅各貨、向來估價抽捐、手續太繁、茲擬將免稅各貨免捐、而其他各貨、改爲按所收稅銀抽收百分之三、藉資彌補、以期調劑得平等語、此說吾人亦未能予以贊同、一因免稅貨爲進口貨之極小部分、今將免此小部分免稅捐、而於其餘各貨統行加捐半倍、不得謂爲調劑得平、二免稅各貨已無納關稅之義務、茲並碼頭捐而免除之、轉令其他商人加捐半倍、代爲擔負、實不足以昭公允、㈥碼頭捐徵於外洋進口貨商各口轉口貨者、間接直接、皆由華商所負担、故吾人自信從公道正義上立論、對於此項加捐問題、應有表示意見之權利、惟望公衆對於上述問題、加以注意、同爲熱誠之研究、幸甚幸甚云云、

◎六路商聯會致商總聯會函

▲請決定對付兩要案辦法

國聞通信社云、滬北六路商界聯合會、前日開職員會、討論本屆納稅外人會、有提議增加碼頭捐及印刷附律案、議決提交商總聯會討論、當由郭叔亮繕函、茲照錄如下、商總聯會諸執事先生鈞鑒、逕啓者、報載本月十六日納稅外人會、將提出討論增加碼頭捐及取締印刷品等案、聞之不勝駭異、蓋此等問題、一則嚴徵苛捐、加重商民之負擔、一則箝制輿論、妨碍文化之進步、其爲影響、既重且大、敝會同人、因痛癢攸關、殊難緘默、伏念貴會爲商業領袖、對此重大問題、應有表示、現距會期伊邇、如何辦法、務希從速決定、實爲至幸云云、

◎河泊司通告將逐日開放午砲

文匯報云、據河泊司通告、新關大鐘廢去後、將來除星期日外、逐日在浦東開放午砲、以一時政、

◎工部局注意衛生之文告

▲取締任意傾倒垃圾

公共租界工部局衛生處、昨發佈告云、查各處房屋左右孔道、以及陰溝水管等、均須掃除淸潔、以便流通、傾倒垃圾、必須倒入垃圾桶內、以免傳染、如有違背規則、當按照田地規程第二十五條附律辦理、科罰金五元、工部局衛生處醫官白云云、

◎美新按察使今日開審刑事案

文匯報云、新任美駐華按察使潘迪氏定於星期五(今日)十時開庭問案、先審刑事案件、潘氏此次所以提審刑事案件者、其一因則爲胡薩檢事已告假四月、將於本月二十五日乘約弗森總統輪回美、所有經辦案件亟須結束之故、計是日審案七件中、最重要者爲美人巴的森氏在天津詐欺取財案、餘爲私帶軍火案三件、及行竊衣服案三件云、

◎駐華日領會議之滬聞

▲日使有偕矢田來滬消息

駐華日領會議、於昨日起在北京舉行、各地領事及商務官均往參與、本埠方面則由矢田總領事及橫竹商務官列席、聞此項會議至十六日閉會、矢田或將與駐京芳澤公使同時來滬、至橫竹氏則出京後、尚須赴漢口一行、然後來滬云、

◎黎黃陂歸國期

▲陽曆五月初旬

黎黃陂前由滬赴日本別府溫泉靜養、迄今數月、近傳有於本月十七日乘船回津之說、茲據確訊、黎氏已於上月十五日由日本別府、前往大阪神戶一帶、現擬俟視察實業專使張孝若道經大阪時、與其一晤、然後續赴日本九州各地視察、至陽曆五月初旬回國云、

◎謝國光即將返粵

廣東湘軍軍長謝國光、前以私事來滬、現假期將滿、東江戰事又亟、故聞謝君日內擬赴杭作西子湖遊、杭歸後、即須返粵云、

◎全浙公會將開會

▲商討本省吏治及財政問題

本埠全浙公會、現原有勞合路房屋租金過昂、於昨日遷入白克路愛文義路聯珠里一五六一號、以節經費、又該會以旅滬浙人近發起集會、商議縣知事參用本省人及整理本省財政、現決於本星期日(十三)下午三時、在新會所內開會、商議本省吏治及財政問題云、

◎銀行會滬杭代表北上

上海銀行公會出席本屆全國銀行公會聯合會常年大會之代表吳蔚如・錢俊夔二君、與杭州銀行公會代表金百順、於昨「十日」搭滬甯車北上、又滬會代表盛竹書・徐寄廎・李馥蓀・三君、則定明日晉京、

吉屋召租
法租界飛路福履理路轉角四間開間洋式樓房兩大間玻璃窗水泥晒台亭子樓自來水等全備合意者請至租界梧州路武陵村福記賬房面訂

大愈外科油
專治火傷燙傷至爛等症搽之治愈非常靈驗每瓶小洋二角一角
總發行上海三馬路大舞台對面姚佐廟國藥房
廣東上池藥房創製外科上池油專治陰疽痛腸癰痔瘡及滾水

專門　白花　產科醫生
白花除蟲菊苗　健全的中生苗所存無多訂購從速　每株一元五角千株十二元萬株一百元　價目八折計算
杭州艮山門外大文種植公司
室設留產收費甚廉　北江西路桃源坊

中國第一毛絨紡織廠廣告
本廠鑒以各國毛織品之盛行獨我中國無此出品怒焉憂之因是不避艱難延聘工程師悉心研究前年復又添置最新式機器採辦關外駱駝絨羊毛絨等國貨講求練染織成鏡面細呢軍用厚呢並駱駝絨純毛毯等品竟與舶來者無異各種顏色俱備且有過之無不及其成本即使與外貨相同而運費關稅均可免除所以價目極廉今爲便利主客光顧起見特於英大馬路盆湯弄對面錦里口大盛綢莊西首轉角設立批發陳列所如蒙惠顧無論門莊批發竭誠招待恐未週知特此登報布告伏維公鑒再本廠製造所設在外日暉橋純用中國原料正合會推重國貨之意想蒙各界贊同扶助爲原有北蘇州路事務所現已併在一處此啓

香港怡興五金號
本號開辦五十七年專辦大小五金貨物發行信用昭著外埠定購貨物價格尤爲克己賴廣招徠倘荷垂青一經電詢當即詳復至於交貨日期與及裝載等事當令貴客一一滿意謹此奉顧無任歡迎
地址香港永和街廿五號　電碼EIDOGRAPH

上海張佩珍國外紙號廣告
電話中八一二五　電報掛號三七八八　住英租界五馬路長耕里
本號自運各國粗細紙張無任歡迎　本外埠惠顧諸君一律贈送優待券

月份牌　廣華公司大減價
本公司開設英大馬路望平街口專運江西改良細瓷特定欵式春季減價三月初一日起照碼八折一月　廣華公司啓

上海滄洲旅館擴充營業增設支店廣告
本旅館自去秋設立總管理處整頓以來營業日形發達原有房舍不敷應用故特將滄洲路十一號至十四號洋房一律擴充共有房舍四十間改爲支店茲爲酬答中外主顧起見價目格外從廉每天自一元至一百八十元中西大菜均在價內如欲包月更爲歡迎請中外士商賞臨則不勝欣幸
總店電話西六五二　支店電話西六四二　上海靜安寺路一七三號(BURLINGTON)
滄洲旅館總管理處

特色專科
東亞外科花柳科泌尿生殖科俊明醫院
診療用純粹學理的考查應用最新理化學的療法、X光、高周波電熱機、蘇羅克燈、高山太陽燈、各種科學機械完備
花柳、生殖機能障碍、遺精、早漏、陽萎、痔核、痔漏、各種外科難症、
淋濁　用最新式電療術　尿道鏡診療　迅速斷根
梅毒伏毒　正式治療　保險斷根　按期驗血　新規辦法
▲門診上午九點至十二點下午二點至五點半
▲院址白克路派克路西十八號內

大世界游覽儲蓄章程

甲種（活期存欵）（券利並給）
存欵滿洋一百元滿一個月贈遊券三張（不滿月無贈券）（多則類推）此項儲蓄隨時可以提取利息按月七厘半年一結半年後遞利

乙種（定期零存）（券利並給）
每份每月存洋五元　每月贈券三張中途停止繳欵贈券亦即停止
至多以十份爲限
定期三年除按月給券外期滿每份給還本利共洋二百十八元
定期六年除按月給券外期滿每份給還本利共洋五百二十六元
定期九年除按月給券外期滿每份給還本利共洋九百九十二元
定期十二年除按月給券外期滿每份給還本利共洋一千七百三元
定期十五年除按月給券外期滿每份給還本利共洋三千元

丙種（定期整存）（優給游券）
每份存洋五十元（至多以十份爲限）
定期一年　期滿還本　月贈遊券六張
定期二年　期滿還本　月贈遊券七張
定期三年　期滿還本　月贈遊券八張

丁種（定期整存）（券利並給）
每份存洋五百元（至多以十份爲限）
定期一年　期滿給還本利共計洋五百五十元　每月加贈遊券三十張
定期二年　期滿給還本利共計洋六百二十元　每月加贈遊券三十二張
定期三年　期滿給還本利共計洋七百元　每月加贈遊券三十五張
定期四年　期滿給還本利共計洋九百元　每月加贈遊券四十四張

凡有咳疾可服
唐拾義醫生
久咳丸
則應驗如神
每瓶一元每打十元
上海三馬路西路
父子大藥房發行

此藥牌子最老係哈蘭士大醫士秘製其旨以花柳風濕諸症求其治本方法妥以和平藥石製成內服有驅體內蘊毒殺血液細菌之功外搽有滅菌去膿生肌收口之功溯自發行以來

有供不應需之勢患者購用自能去除痛苦恢復康強（1891）

海門洽本
內服　藥水
外搽　藥膏
六零六
價目　內服外搽　六零六每瓶洋一元七角五分　外搽每盒一元二角
上海四馬路　太和藥房　總發行

南京路大慶里口
惠豐
專售呢絨綢緞洋貨號
大減價
展期二十天

贈送[illegible]舞臺戲券

本號又到了大批應時各貨因優待賜顧凡購貨滿洋十元以上者贈送戲券一張價目照前於三月初六日起廿六日止請從速賜顧

白濁丸

白濁無憂

白濁一症爲花柳之媒介若不速治非特感受痛苦必至横痃魚口下疳甚至傳染妻孥遺害子嗣之憂本醫生多備各國最新儀器專醫白濁特療並治以上等症洗射不痛不除藥水功力能將該部蘊毒之毒盡行掃除永無後患來斯症者幸勿來遲

（診例門診一元）洗射每次五元速藥水費
廣東分設上海三馬路大舞台對面
姚佐頓醫生謹啓

此丸世界著名專治五淋白濁婦人白帶年久體虛新衰包效二元半料一元

◎關於平民教育之消息

▲上寶平敎促進會之歡迎會　上寶平民敎育促進會、於昨晚七時、假寗波同鄉會歡迎名譽董事、到者有許秋颿代表王煥章・何豐林代表陸達權・陸榮籛代表嚴述齋・及王詠仁・莫子經・許劍靑・趙晉卿・顧馨一・朱吟江・張東蓀代表周孝謙・陸崧侯・沈桐叔・賈粟香・穆杼齋・與董事方椒伯・袁觀瀾等二十餘人、由傅若愚・殷芝齡・馬崇淦・顧靜一等招待、董事長沈信卿主席致辭、略謂、今晚上寶平民敎育促進會歡迎名譽董事、承諸君蒞會、不勝感激、吾上寶二區戶口雖無統計、人數當在二百萬以外、不識字者必甚衆多、今以平民敎育爲普及敎育方法、惟同人等力薄、深望在座諸君指敎、俾底於成云云、次總幹事傅若愚報告、略謂平民敎育、於二年前卽已施行、先在長沙、烟台繼之、以千字課本敎授人民識字、成績甚佳、厥後積極進行、組織全國平民敎育促進會、熊夫人又竭力提倡、目下全國重要城市、無不推行平民敎育、上寶平民敎育促進會、成立不過月餘、董事會幹事會已先後成立、至進行方法、分爲四種、按序辦理、㈠本月二十一日至二十七日、舉行大運動一星期、㈡調査上寶不識字之人民、與今已受平民敎育者、㈢研究敎授方法、協助已開辦之平民學校、㈣本會亦將自行開設學校、惟已定方法如何進行、經濟如何籌措、願諸君賜敎云云、又次穆杼齋提出施行平民敎育之疑問、均由傅君一一解釋、繼由陸達權起立、謂平民敎育、實爲普及敎育最簡便之方法、且經費又不鉅大、如此旣可增進國民程度、幷能提高國際地位、惟對於大運動方法、略有補充、蓋在此時期內、須詳細佈告各處平民敎育之成績、如目下受平民敎育者、已有若干人、俾滬上人民、周知平民敎育之價値云云、次賈季英謂、敝校施行平民敎育、有一種困難、卽千字課本、皆採用國語、但一般滬上不識字人民讀之、殊乏興味、如「歷」字等類、頗難認識、以致缺課者逐漸增加、故對於課本問題、亦須研究、是否單重普及敎育、或統一言語亦須同時進行云云、乃由穆杼齋・許劍靑・趙晉卿・討論籌欵問題、有主張南北兩工巡捐局加收一月之捐、有主張請兩局施行徵收附捐、或請撥欵、且有主張在一星期大運動內、效昔日水災募捐、在途以竹筒向路人募捐者、鬧各董事對於經費問題、將再集會討論、俾籌畫一較妥之方法、易於舉辦、而功效鉅大、末由該會發給到會者每人捐簿一本、並映烟台施行平民敎育影片、迨至散會時、已十時半矣、

▲游街大運動之籌備　平民敎育社暨各學校各團體發起之平民敎育游街運動、日昨在商科大學開代表會議、公推樂嗣炳主席、王芳鎭紀錄、首由主席致詞、略述平民敎育之重要、平民敎育社之事業範圍、此次舉行游行大運動之目的、籌備經過情形、與會代表之職責及今日應行討論事項、次討論關於游行各項、議決如下、㈠游行日期、四月十二日、㈡集合時間、四月十二日下午二時、天雨順延、㈢集合地點、西藏路遠東飯店前、㈣游行路由、由西藏路出發、折入愛多亞路、經天主堂街、沿民國路、至西門、折入公共體育場前散隊、㈤游行規程、一、游行列隊之後、須依照隊旗號數、隊旗由臨時辦事處分發、二、每校每團體須舉代表一人、至游行辦事處接洽一切、三、游行時各校各團體代表、卽爲本隊指揮、負擔維持各本隊秩序、四、游行職員及指揮、由辦事處分發臂章、以資識別、五、游行時由總指揮指揮一切、六、旗幟等由各校各團體自備、七、游行時喊口號、請注意整齊、八、游行日假遠東飯店爲臨時辦事處、文翁國勳等臨時提議、㈠議決游行時請各影片公司派人到場攝取影片、㈡議決在游行後、閘北另外舉行游行大會一次、㈢請翁國勳君接洽各影戲院、於游行日登宣傳平民敎育的廣告、㈣翁國勳君編平民敎育歌一首、請各學校酌量採用、均通過、末規定職務及推舉職員如下、「總指揮部」樂嗣炳・張四維・唐蒙・「簽到」朱曉雲・張婉淸、「發隊旗」沈競存・姜拱北、「排隊」湯蘊眞・顧夢鶴・金星・許上鑫、「引導」戚欲仁・許劍五・朱鵬菁・奚炳俠、「自由車傳遞」胡文猷・金榮、「童子軍」培民童子軍、「庶務」王芳鎭・袁聚英・吳瑞英・王蓉萬、「交際」翁國勳・黃月華・李維新・王步雲、「翻譯」（英）張四維・（法）佘方舉、「救護」邵曉風、北加入發起游行者、已有上海女子體育師範學校・精武體育師範學校・滬德文藝專科女校・滬德學校・啓賢學校・中華女子美術學校・全國工界救亡會・求智學校・市北公學・民福學校・南洋高級商業學校・上海實驗劇社・蘇常旅滬公學・上海工商友誼會總部・東方大學・同德醫學專門學校・愛國女學校・東亞體育專門學校・上海國語師範學校・中華國語勵進會・東方藝術研究會・曾志學校・孝文公學・國語傳習所・遵南學校・志明學校・務商學校・中西女塾・智新學校・國語專修學校附屬小學・上海山東路市民公學・培民學校・乙種商業學校・新民夜校・勤業女子師範學校・南洋大學義務學校・國語專修學校・蘇州旅滬公學・閘北新民學校・進益日夜學校・蘇浙公學・國民公學・淸華女學・崇海旅滬工商學會・鐵華公學・儀賢女校・中國商業公學・毓賢學校・瀛州公學・文生氏英文學校・上海鐵業學校・爲性學校・進益商業學校・新閘路商界聯合會・中華救國十人團聯合會・滬江大學・廣肇公學・少年宣講團・華英中學・省立第二師範附屬小學・務實學校・五區小學・華洋職業學校・杭州旅滬公學・滬海公學・孝務學校・坤範女子中學・明星學校・市民公學・市西公學・南離公學・女子文繡專科・南強學校・隆德學校・企業職業義務學校・振華英華學校・中華書局同人進德會・全國學生聯合會・中華工業專門學校・紹興旅滬第三公學・民國公學・新民英文夜校・滬海英文專門學校・大陸商業專門學校・東方大學附屬小學校・龍門平民學校・閘北公民社・南華學院・滬濱英文學校・日進學校・競志學校・等九十餘團體、

▲法租界區平敎委員會成立　法租界區平敎籌備會、於前日（九號）午後八時、在商科大學開第二次會議、商議進行辦法、幷推出本區委員五人、爲殷芝齡・李寶・樂嗣炳・公民言・唐家偉・五君・旋卽開第一次委員會、推定殷芝齡爲主任、樂嗣炳爲出席總會幹事、李寶爲書記、公民言・唐家偉爲交際、議決暫假蒲柏路平民敎育社爲辦公地點、又議決定本月十三日（星期日）下午八時第一次全體大會、共籌進行云、

◎職業指導運動之第四日

▲仍由各業專家演講職業內容

昨日下午、澄衷中學請顧壽伯講醫生職業之內容、昨晚請張軼飛講商界職業之內容、青年會中學於昨日下午請鏑可托講牧師職業內容、西人來西里講青年會幹事職業之內容、各就實際經驗所得、俾青年對於各業有正確之觀念、聞明日爲專家演講最後之一日、尚有工業與律師職務之演講、各主要職業內經過各業專家演講之後、卽實行塡註擇業自審表、並由各指導員與學生實行個人談話云、

◎基督教教育會消息

字林報云、上星期內中國各地敎育家羣來上海、舉行基督敎敎育會年會、報告各敎會學校之成績、討論未來之計劃、連日迭開會議、討論會務、並未舉行大會、四月二三兩日在博物院路二十號開顧問會議、四日開十基督敎省敎育會行政委員會議、討論本年設施、至關於敎務、宗敎敎育・成年敎育・推廣敎育等委員會報告、將另行刊載、該會本年新職員、已舉定卜舫濟博士爲會長、華爾克氏爲會計、培克氏甘惠爾氏華萊西氏等爲書記云、

◎招商局華甲練習艦之近況

招商局爲培育航海人材、曾由北京政府借撥華甲艦爲該局練習艦、該艦放洋迄已三月、前由該局董事會委派楊洪麟君赴横濱調査學務、玆楊君調査事竣、業於本月八日、乘提督公司之 Tefferson總統號抵滬、據云、該艦學員均極勤苦耐勞、艦上原有水手十餘名、厥後因加薪未遂、辭退回國、現在該艦上至駕駛機師、下至水手火夫職務、均由該生等自行操作、孜孜不倦、誠一完全之練艦也、該艦艦長大副總機師均爲外人、二副三副並副機師等爲華人、該華員等於航海輪機等科學、均經深歷練、嘗以國內航材缺乏爲憾、故對於敎導、非常盡責、該生等以素未航海、故初放洋時、大半均患暈船之苦、現因慣居海上、雖波濤洶湧、亦如履平地矣、該生等受海上風霜、面目稍爲黎黑、惟精神活潑、體重倍昔、是以該艦行抵東瀛三島時、彼邦人士以支那健兒稱之、殆亦國際之精神也、該艦所到各處、極受士商歡迎云、

◎笪耀先行將回國

▲代表凱維西紙廠

笪耀先君、上海人、東吳大學法科學士、後赴美獲商業管理學士於華盛頓大學、後復在米西根大學專治商法、旋受凱維匹紙廠（Kalamazoo Vegetable Parchment Paper Co.）之請、在廠辦事半載有餘、今將回國、本擬乘「泰夫德總統號」"President Taft"、由舊金山於三月二十日起程、嗣以此船脫班、故改乘他輪、不日抵滬、笪君此次回國、係代表凱維匹紙廠、該公司有世界模範紙廠之稱、創立於千九百〇九年、其創辦金不過五萬元、今則增至六百五十萬美金、每年營業超出四百餘萬元、蓋該公司以忠厚誠信待人、有以致此云、

笪耀先君肖影

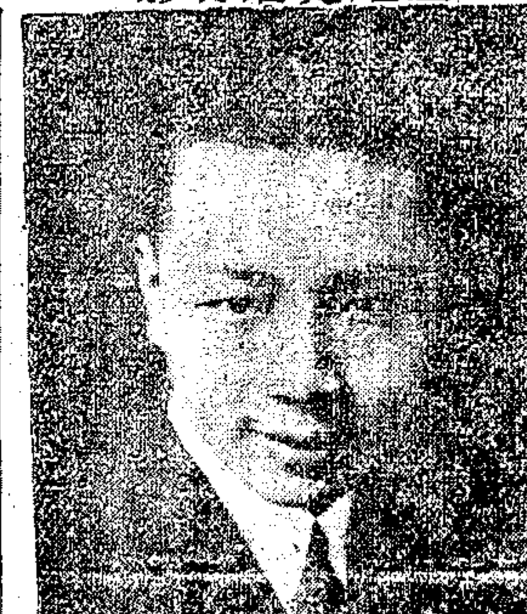

◎棉業專員來滬考察

棉業專家葉元鼎碩士、奉棉作改良會之命、來滬考察、先在寶山分場及楊思鄉分場視察、並將本年度計畫及應行注意之事、詳告分場辦事人員、葉君定今日赴甯、因在東大任有教課故也、大約棉花播種後、尙須來二場視察云、

◎旅滬閩人議處置黃緗

▲黃緗行李拍賣充公

前日旅滬福建興安公所興化學會等、假泉漳會館、開同鄉大會、歡迎興化旅外各埠代表、幷解決此次扣留黃緗眷屬暨行李等件、以及進行事宜、到者數百人、推江宣甫爲臨時主席、開會秩序如下、㈠主席報告開會宗旨、㈡歡迎各埠代表、幷介紹各代表名姓如左、京代表江汝楫・省代表魏德裕・廈代表鄭昆・甯代表陳永沐・蘇代表林維完・杭代表陳其般・黃登龍・蕪代表黃文標・京滬省總代表鄭文熙・㈢各代表發表各埠同鄉意見、㈣報告辦理經過情形、由鄭仲武宣讀逃日來往重要函電、㈤討論處置辦法、（甲）對於扣留行李之處置、議決拍賣充公、（乙）對於黃翁民・黃智麟・黃維鏞・黃頌民・之處罪、議決付審查分別辦理、（丙）對於詹玉庭之處置、議決玉庭平日助紂爲虐、迫死人命多名、應依法抵償、執行槍決、（丁）對於黃緗黃緗之追究、議決懸賞購捕、一面請求官廳通緝、幷擬鑄鐵像勒碑、宣布其罪狀、（戊）對於徐黨之追究、議決由各代表組織公團回甯專辦、㈥組織旅外各界聯合會、議決由各代表與興化學會共同起草後、徵求各埠同鄉會同意後成立、旋攝影散會、已鐘鳴五下矣、

◎祥經廠火災之近訊

▲吳江同鄉討論撫邮災工　吳江同鄉會對於此次祥經絲綢廠失火案內之同鄉災工撫邮問題、業經會同閘北慈善團・粵僑商業聯合會・與該廠善後代表集議、假定分等給邮、並派員回籍實地調査、迭誌本報、玆悉該會所派之調査員周君等、業經事畢、於前昨等日先後返滬、各將調査報告繕就送會、該會正副會長施錢二君、以各災工及家屬等留滬多日、迭次至會催詢、亟應將撫邮一層早籌結束、俾得領欵早回故里、安心務農、惟各災工對於撫邮金額、尙嫌菲薄、要求同鄉會代表往勸廠主從優加給、以惠勞工、故該會定於今日午後召集幹事及代表等、開會討論一切云、

▲張達聰因病送醫院診治　川公路祥經絲綢廠失愼、焚斃女工多命、業由何護軍使令飭淞滬警廳將該廠副司帳張達聰拘留、聽候偵査在案、玆悉張自拘留至今、已屆旬餘、惟因當時搶救工人、曾被焚傷面部及跌傷臂骨、收押後火毒內攻、病勢日重、經陸廳長査明、呈報何護軍使、奉諭送院醫治、已於前日飭警將張達聰片送上海醫院診治矣、

◎籌辦沿海漁業保衛團

江浙沿海漁業監督劉昌言、玆擬組設沿海漁業保衛團、特派諸議周少亭於前日來滬、趕設籌備處、昨由滬地漁業全體假座四馬路福興園開會歡迎、周委員演席後、卽發表辦理漁業保衛團之宗旨、凡護洋漁輪・以及漁業公司・全國漁業銀行・屬於漁業範圍者、均應積極進行、惟應辦各事、皆須徵取同意、方能有效、總以有益沿海漁業爲目的云、並由全體互相提議籌設開辦保衛團之辦法、議畢散會、

◎市民會請撤銷日商調味品註冊

▲致農商部電

上海市民大會提倡國貨會、前因味精商標糾葛、曾致電農商部力爭、昨爲美味素商標案又發一電云、北京農商部鈞鑒、閱報載上海中國化學工業社前以美味素商標、依法呈請商標局註冊、奉批謂與商標法第一條第十五條所規定者有所抵觸、飭令更改圖樣名稱、而一方卽以同樣之美味素商標圖樣名稱、准爲日商鈴木商店審定專用、並已發載第六期商標公報、閱之殊堪詫異、査日商同時呈請者、計有三十餘種之多、凡可爲此項商品之名稱、盡作爲聯合商標、呈請註冊、其意存壟斷、已可概見、而商標局對於該日商呈請商標註冊、又不以爲商標法令相細羈、均予審定、先者依法駁回、後者曲予審定、商標局依據何法、百思莫得、本會職責所在、對於此等一事兩歧、認爲與提倡國貨有絕大之關係、未敢緘默、爲特呈請鈞部、迅予訓令商標局、秉公核辦、一面迅將日商鈴木商店所審定之美味素等商標、卽行撤銷、以昭平允而重法令、上海市民提倡國貨會叩、

◎令催華洋訴訟案統計

▲外部訓令交涉署

外交部訓令江蘇交涉公署、以本部辦理統計、關於華洋訴訟一事、曾經各該署列表呈報、査該署自民國八年分以至十二年分各表、未據呈送到部、令仰按年依式塡注送部、以便彙編統計爲要等由、聞許特派交涉使、已函轉上海地方審判廳査照成案、將民國八年至十二年分止、管理華洋訴訟案件、分別民刑、按年編繕二分、函送過署、又令上海・寶山・松江・靑浦・嘉定・南匯・川沙・奉賢・太倉・金山・海門・崇明・各縣知事、公共公廨・法租界會審公廨・正會審官、遵照部令、照査民國八年十二年分止受理華洋訴訟案件、分別民刑、依照本公署八年三月及九年二月發去部頒表式、按年造具兩份、呈送本署轉呈云、

◎仁智里暗殺案之昨訊

▲嫌疑婦人梁惠恩昨已具結釋出

廣東婦人梁惠恩・係蒲某之第三妾、寓居閘北、自上海大鐵院副經理林貫洲（卽植池）在北四川路仁智里遇人暗殺身死後、該氏以涉及嫌疑、致被逮捕管押、迄已日久、捕房一再偵査、該氏對於此案、並無若何證據發現、昨晨又經公共公廨提審、氏之代表甘維露律師、以被告實不知情、要求摘釋、經陸襄讞商之美員副領事、判着梁惠恩具結出外候訊、不准私自遷移、離開上海、

◎劇盜已解軍署懲辦

盜匪金一・路兒・王二・魏成章・韓德意・陳德標・李阿芳・等七名、迭次在法租界犯刼、由法廨訊實、判申送軍署訊辦、嗣因該匪在華界亦犯有盜案、移送警察廳發科訊明、內有路兒等三犯、係行刼西門唐家灣源和銀樓銀飾洋元之犯、奉判收押候示在案、玆悉此案業經司法科據情禀明陸廳長、令飭備文錄供、定於本月十一日、將金一路兒等七名、申送護軍使署按律懲辦、

◎紗廠幼工暴斃之驗判

▲判候醫生剖驗

楊樹浦東方紗廠男工蔡福梓子、年祇十二歲、本月六號、在車間做工、與管車人邱金耀口角、被掌頰一下、後放工歸家、至前日突然身死、由孩父蔡大榮報捕房派探劉問軒往將蔡福梓子尸體、舁送斐倫路驗尸所、昨日午刻報請公共公廨陸襄讞與美員副領事蒞所檢驗之下、升座公位、遂向尸屬見證人等略訊一過、判曰、檢驗得蔡福梓子是否因病身死、抑或因傷致死、殊難明瞭、候醫生詳細剖驗、報告公堂聽候核辦、此諭、

▲尙有本埠新聞轉入後頁

雙妹老牌紅白雪香膏

香肌嫩貌
潤面美顏
白色　大號四角正　二號二角半　三號一角半　四安七角半　盒莊一角
紅色　大瓶五角　小瓶三角

此膏香滑而不膩潤澤而不燥專治男女肌膚暗啞面皮粗於秋冬時候手足爆拆及男子剃鬚剃面後面皮皺拆一用此膏自然寬滑如恒或婦女修面發磨卽當搽之無不立效凡洗面後常以此露敗面能使顏容嬌嫩轉嬌爲妍誠修容清潔之妙品也

雙妹老牌　734　超等香水

芬芳撲鼻　馥郁凝肌
▲每瓶大洋一元二角五分▼
雙妹老牌超等生髮油

柔順軟滑　爽潤清香
▲大瓶一元正　小瓶六角
雙妹老牌709超等香水

馨香遏衆　馥郁宜人
每瓶大洋二元正
雙妹老牌　710　超等香水

香風蕩漾　觸鼻醒神
▲每瓶大洋一元二角五分▼

雙妹老牌化妝佳品行銷念年天下馳名同聲讚美各省各埠自設分行廣貨店均有發售本行批發格外克己如承惠顧極表歡迎

廣生行有限公司啓

※本埠新聞二※

上海商業市況彙錄

▲金融　昨日銀洋早市之價爲七錢一分九毫六忽二忽半、與上日收盤同、午市價七錢一分九毫三七五、小去二毫五、三月底期洋、早市七錢二分一毫七毫半、午市七錢二分一毫二五、小去六毫二忽半、四月半期洋、早市七錢二分一毫七五、午市七錢二分一毫五、小去二毫五、各錢莊由松江裝來洋三萬元、交通銀行買進洋二十萬元、價七錢一分九毫六二五、銀拆、上午市價一錢六分、午市收盤仍回小、價一錢一分、與上日相同、滙豐銀行收欵四十萬兩、其餘麥加利花旗道勝嘩嘣交通等行收欵八十萬兩、大通拆出二天期銀十二萬兩、價一錢四分、昨晚止、各銀行查倉庫存現銀二千六百萬兩、現洋四千一百三十三萬元、大條三千六百零一條、日本銀洋八十萬元、各莊存現銀三百十萬兩、現洋四百零五萬元、

▲公債票　昨日、公債票市況甚疲、金融整六現期貨均趨跌落、而尤以償短期八釐爲最、此次償票、連日來漲風極熾、故行市跌落、亦較他項爲猛、綠來電暴跌、故開盤人心即疲、開盤價爲二十三元、較前日即跌落一元四角、開盤以後、步見跌落、直小至二十一元八角、收盤較前日跌去二元六角、金融現貨、交易不暢、收盤價已低至八十元零四角、計小去一元、期貨遠期較穩、近期跌落亦巨、四月期價由開盤八十一元二角跌至八十元零二角、收盤計較前日跌落一元三角、五月期由開盤八十一元四角跌至八十一元四角五收盤、計跌七角五、六月期則由八十一元五角跌至八十一元四角五收盤、跌五角五分、人氣較定、整六跌勢較金融略減、現貨交易亦不暢旺、收盤六十七元五角、計跌七角、期貨情形、適與金融相反、遠期跌勢較猛、此蓋數日來遠期激漲有以致之也、四月份收盤六十七元八角五、跌四角五、五月期六十八元二角五、跌五角、六月期六十五元七角、跌七角、此外各票、七年長期、五月份亦跌去五角、計收盤價五十九元六角、現貨金融萬元票價八十七元零二角、整理七釐七十三元九角、五年公債七十一元、亦均趨小、公債此次跌落、致市塲人氣不定、後市如何、固難預料、然昨市銀行仍無巨額賣出、後市恐不再趨跌云、

▲金市與滙價　昨係星期四、大條銀價近遠期均長一二五、故五月份標金開盤較前日收市每條跌銀四錢、爲二百九十三兩八錢、嗣後賣者過於買者、致金價在未開先令時、小至二百九十二兩五錢、(爲全市最低價)、迨先令揭曉、有美滙大二角半、法滙小二十五法郎、餘皆未動、斯時標金爲二百九十二兩六七錢、先令市面與之相等、五六月份先令、銀行售出三先令二辨士五六二五、買價三先令二辨士六八七五、美滙因掛牌見長、致售價較鬆一角二分半、銀行售出六十九元七角半、買價七十元、東滙市面、因滙兌關係、其價亦升、銀行賣出六錢、買價五錢九分七五、交易咸皆清淡、成交者計先令二三萬磅、美滙十萬元、東滙十餘萬元、標金之價、紳縮無幾、至二百九十三兩三錢收盤、恰赤有三四平交易、價三百四十八兩至三百四十七兩、登賬價格四五月份二百九十三兩、補水二百九十六兩、午後開盤甚穩、先令揭曉非動、金價仍係二百九十三兩二錢、最高到二百九十三兩七錢、爲全市最大價、因買者稍旺之故、先令東滙美滙三價、均與午前相彷、交易亦稀、後係二百九十三兩五錢收盤、較上日每條跌銀七錢、

▲國內匯兌　昨日內滙行市、據銀行公會集議、濟青烟台等滙、價格均跌落甚巨、漢滙亦有縮小之勢、緣本埠洋厘堅漲之故、濟南銀平價爲一千零二十四兩五錢、較前日收盤老行市計跌三兩五錢、銀元爲一千零零六元五角、跌二元五角、該埠銀根頗緊、對滬滙市、致有暴跌之現象、青島滙水則變動較少、計膠足一千零七十四兩、漲上五兩、烟台銀洋滙亦均疲軟、銀滙爲一千零四十一兩五錢、洋滙爲一千零零六元、均無變動、漢滙洋例一千零二十九兩、跌二錢五、銀元一千零零四兩七錢五、跌一元五角、此外各滙、京津昨已電開、行市銀滙見跌、洋滙見漲、計公砝一千零四十四兩五錢、行化一千零五十一兩五錢、各跌一兩、北京銀元一千零零五元二角五、天津銀元一千零零四元二角五、各漲二元五角、餘外無所變動云、

▲外幣　昨日外幣現貨市況、交易稀少、羅卜二百五十元票、道勝銀行稍有去胃、是以行盤見漲、買價四兩五錢、賣價六兩、千元票收五百元票均無開出、價仍前盤、計千元票買價十兩、賣價十二兩、五百元票買價二十兩、賣價二十三兩、英美票及老頭票等市況、均極呆滯、因春節銀行封關在即、是以市狀甚形麻木、法郎較前日略漲、買價一角一分五釐、較高一釐、賣價一角一分九厘、較高二厘、馬克則已數日無市云、

輔華里之越貨傷人案

住居東有恒路輔華里七百七十五號門牌之婦之徐戎氏、前晚九時許、收得會洋一百二十元四角歸家、甫進弄口、遇盜匪三人、攔被去路、各出利器、向氏嚇禁聲張、脅迫銀洋交出、乃氏抗拒、致被持刀戳傷左臂、痛極呼救無應、身畔所藏銀洋鈔票、均被搜刧一空、各盜得贓而逸、迨該管滙興路捕房聞警、立飭包探多人、前往追捕不及、遂將受傷婦人徐戎氏、車送同仁醫院醫治、當經西醫察得該氏受傷無礙、代敷止血藥出院、該探即歸稟捕頭、通知各捕房中西探捕一體查緝贓盜、務獲解究、

滬杭路西節開專車

滬杭甬鐵路因本月十八爲西國耶穌復活節、屆時本埠中西士女前往杭州西湖及莫干山游覽者人數必多、該路特備專車、從本月(十號)起、在上海北站出售專車頭二等客票、以備來回之需、並備最新式頭等臥車一輛、供給游客息宿、其由滬開杭之專車、准於十八日上午七時二十五分開、二等票三百餘、額滿即停止售票、至臥車票每客加洋二元、如至莫干山鐵路旅館飯宿、由一枝香特備西餐、每客一日二元八角、中菜一律、就客自擇、惟爲優待遊侶起見、特訂折扣、如來客住滿一月者、照定價八折、多類推、至於房間價目、自一元起至四元止、皆係按月計算、若包月者亦有折扣、聞該路人云、因往來營業不振、故今年特別減價、以廣招徠、

偵緝嘉興嚇詐殺人犯

嘉興陸發巨前接匪徒應德標等來信恐嚇、勒索軍餉不遂、於舊曆上月下旬、突至陸家槍斃四人之後、又備函送至陸家、復索五萬元、否則再以激烈手段對付等語、陸情急、據情報告各官廳、通飭軍警嚴緝去後、茲經查明該匪等大半匿跡上海閘北寺處、是以偵緝隊、移致淞滬警察廳請爲協緝、昨經陸廳長令飭偵緝隊選派偵探、協同該處警所各長警秘密查拏、務獲解浙歸案訊辦、

惠靈學校昨行新校舍奠基禮

南市惠靈英文專修學校、創辦於民國九年春、其時僦賃民房一間爲校舍、學生七人、迨至近歲、學生人數已增至六百餘人、校長劉與驥乃決計大事擴充、爰於去歲出資數萬、在新龍華車站旁購得民地六百餘畝、今春即行招標開工、起建新校舍一、大會堂一、昨日爲舉行奠基禮之期、來賓暨該校學生一千餘人、由南車站特備專車出發、車行二十分鐘、即抵新龍華車站下車、步行約半里、遂抵新校址、鐘鳴二下、由主席劉惠靈校長宣佈開會、次由貧兒院軍樂隊奏樂、校長夫人破土、各代表相繼在基石簽字、安置新校舍墻基之下、當時軍樂大作、更由該校燃放鞭炮、以誌慶祝、聞該新校舍約今歲八月間可以完工、下學期即可遷入、可容寄宿生五百餘人、造價計四萬餘金云、

惠靈學校新校舍奠基禮攝影

南洋醫學生今晨赴日參觀

南洋醫學專門學校本屆畢業生、往日本參觀各大醫院醫校一節、已誌前報、茲悉今晨七時、該校學生登長崎丸出發、由教職員顧南逵等陪伴前往、先期并由日本文部省許可、優與招待云、

東方藝術研究會消息

法租界蒲柏路東方藝術研究會、自開學以來、新舊會員已陸續到會、現因籌備第三屆會書展覽會、各會員對於實技研究、更形踴躍、除原有摸特兒外、今又由波蘭彫刻家卡爾尼次吉氏介紹意大利女子摸特兒、定新歷四月二十一日起、每日午後二時至四時止、開人體寫生研究會、並聞本埠諸著名畫家、屆時亦願加入云、

徐州同鄉會董事會紀

▲遷移會址　▲分配職員

徐州八邑旅滬同鄉會、於前日下午一時、開董事會、到會董事馬耀先・劉雲昭・朱遐九・潘松林・王武鈞、由馬耀先提議、王武鈞連署、議決之事件如下、㈠被選董事陳幼臣辭職、以候補當選第一張益三補充、㈡公推黃以霖・段少滄・吳繼宏・劉汝麟・李厚基・楊寶生・爲名譽董事、㈢海甯路三十九號之臨時辦事處、因房舍無多、開會不敷分布、暫遷法租界巨籟達路昌餘里七十三號、並由庶務主任朱向之趕覓相當地址、㈣前所購地皮、公推曹有爲管理之、並積極籌欵、建築會舍、㈤臨時會計宣布自開始組織以迄成立之欵項、㈥推舉各股職員如下、總務股主任馬耀先、幹事楊樸安・新聖瑞、文牘股主任朱遐九、幹事朱盛渭・竇兆龍、庶務股主任朱向之、幹事陳藻文・劉萬勝・張德法、商業股主任潘松林、幹事蔡小樓・陳子林、教育股主任劉汝麟、幹事王洛香・朱文煜、慈善股主任李聿德、幹事朱恢琦・許德標・孫仲三・孟廣有・宋振錫・會計股主任曹有爲、勞工股主任杜春華・姚宏亮・杜金泉・朱流富・張德祥、散會時已六時矣、

菜場總聯合會常會紀

上海菜場攤戶總聯合會、昨日下午二時、開籌備大會常會、到各路菜場會員一百六十餘人、舉朱渭生主席、議案如下、㈠報告有人破壞本會名譽、公決函本會法律顧問依法起訴、賠償名譽、㈡報告各菜場陸續加入會員、計朱渭生介紹愛而近路菜場等義品里八人、張鑫鉦介紹三茅弄十三人、蔡玉湖介紹愛而近路十七人、陳吉朝介紹八仙橋五人、朱瑞官・胡文安・陸廷昌・等各有介紹入會、約計一百六十餘人、㈢推舉入會日招待員、當推出七十人、㈣百餘路菜場肉攤脚踏板、被衛生處西人取去、九攤公決、函請法律顧問前往說明理由取回、議畢、五時散會、

控追贍養費案之訊判

▲判原告給被告洋五百元

河南路(拋球塲)洽昇金銀鋪古董店主紹興人李梯昇、被婦人李陸氏在公共公廨狀訴拋棄不顧、請追贍養費一案、昨晨傳訊、原告代表樊克令律師聲稱、被告有財產約二十萬金、原告係被告之妻、且曾生育、訴追贍養費、照財産總額五分之一、當得四萬元、惟原告尚有一半堂費、無力繳納、請爲豁免云云、並據原告李陸氏訴稱、今年四十歲、前夫劉姓、久客不歸、當民國三年我二十九歲時、與李認識、初住青雲里、李與髮妻不睦、故其髮妻在紹興、其第二妾因事被送入濟良所、李乃與我同移住店內、作爲伊妻、歷五年之久、與生六孩、現僅剩一女、嗣李將其妻從濟良所領回、又爲其子娶婦、將我遷往瑞康里另住、一切日用之費、由李供給、直至前年冬間、始實行將我拋棄不顧云云、該氏所挈之女孩見李上堂、即趨前口呼爹爹一聲、因李不願、女遂淚落如綆、官乃詢李供、今年六十二歲、原告既不能算我之妻、亦不能作我之妾、更不能認爲姘婦、乃是我於民國二年在途中相遇而識者、當時偕往渠家、會給以洋兩元、後亦屢往、但未與之生育兒女、焉有與其同居店內之理等詞、又據女孩上堂供稱、我名銀寶、姓李、今年十一歲、他是我的爺、自從前年冬間去到瑞康里家中見過之後、遂未見面云云、愈覆鄭得供、商之英馬副領事、判曰、李陸氏准免繳開審時之堂費、本案兩造、無婚姻關係、李梯昇與原告亦並未生有兒女、惟兩造既係曾經同居、應判被告於三日給原告洋五百元、被告免予交保、堂費各半分擔、此判、

百齡機藥片驗准之批詞

九福公司發明百齡機藥片以來、銷路日廣、外埠批購尤爲暢旺、現該公司因市上藥品每有私援猛烈藥質、甚至夾入違禁藥品、圖效一時、貽患無窮、致服者每不敢輕易嘗試、爲証明優劣、特將原方所配王道中正有益人身之劑、遍請中外名醫考驗証明外、復呈請本埠內務部淞滬禁藥管理局按方化驗、准予立案銷行、給領化驗証明書、並呈請確有原方所合之補劑、並給第五十五號批示云、請求人九福公司請求書一件、據送化驗證求書、并百齡機藥片、同樂方到局、業經本局化驗、核與原方相符、自應准其立案銷售、合行批示該公司遵照、仰即來局具領化驗証明書可也、藥片并方存、此批、

商請首善堂減租之會議

高昌廟江邊碼頭沿浦灘之灘地、向由江北貧民租賃、搭建草棚、每年每方繳納地租洋三角、茲因業主首善堂教士擬欲收回、並須增加地租、每方改爲年納租錢洋三元、致江北貧民大起恐慌、具呈何護軍使要求維持轉商減租、當經批令上海縣淞滬警察廳會同向該教堂磋商在案、茲悉縣警二署、定於今日(即十一日)午後三時、邀請首善堂教士假座西門外二區警署、共同討論減租辦法、藉以維持貧民云、

西門永慶里房客組織聯合會

西門外林蔭路大吉路建界之永慶里、房主李學暢、本月初通告房客、以翻造爲名、限於月底遷移、衆房客以房屋尚新、似可無須翻造、乃於前日(八日)晚七時、在程靜山住宅內、開永慶里房客聯合會、到者鄭耀崧・鄭國英・李谷孫・陳怡堂・王體忠・嚴尉然・黃廷英・黃思會・等二十餘人、公推程靜山主席、討論之下、議決函致李房主和平解決、一面公呈護軍使警察廳及工巡捐局、請勿發翻造房屋照會、並推程君爲會長、以便積極進行云、

迷路男孩在堂逃逸

十歲小孩蔡祥耶、前因迷路由警帶送警廳、詰其住址、語多含糊、判發送新普育堂留養、候查傳家屬認領在案、昨晨、該孩在堂私自逃逸、經堂董報告警廳查考、

警察水巡隊請添發手槍

淞滬警察水巡隊潘隊長、查得管轄區域內南北水面遼闊、加之近來水上竊盜橫行、動輒匪徒持有利器、如派長警分駕巡船來往稽巡、槍彈尚不敷分給、是以詳稟陸廳長請添發手槍子彈、以便緝匪防護云、

圖拐小孩之拘究

本地人吳朋亭・吳雲亭・兄弟、住西鄉劉家宅、前日令九歲男孩吳福新・十歲十一歲之吳小毛・吳弟弟、同往陳家渡鎮上購買零物、被無賴周克榮強將福新拖上小船圖逸、因該孩哭喊、爲駐防是處水巡隊巡官唐有恒查見、拘解四區四分所、經李署員傳到其家屬、轉解司法科、葉科員判暫收押、候查核辦、

婢女走失之請緝

滬南裡鹹瓜街某參號主朱某家之婢女如意、年十五歲、忽於前日傍晚時私出不歸、經該家主備人四處偵尋、並無下落、恐爲匪人所誘匿、遂開明面貌服式及住址年籍等、報告該管一區警察署請爲查緝、王署長據報後、已派警注意偵查矣、

少婦被虐投浦之獲救

前日、有寧波少婦王林氏、在怡和碼頭投浦尋死、幸爲一百五十九號印捕瞥見、急扁舢板將氏撈起、尚未氣絕、帶入滙山捕房、昨晨派探沈鳳舟、偕同氏姑王吳氏、解送公共公廨、據王林氏供稱、家住西華德路、因丈夫時閒家居、姑遂將我凌虐、故尋短見云云、中西官即諭將王林氏交其姑領回、好爲看待、

小工病斃之請驗

五區二分署附近王家宅十六號門牌揚州人陳國文、向爲牛皮業小工、上月染病、醫治無效、延至本月初四日斃命、其家屬俱在揚州原籍、滬上祗有一姘婦許張氏、另租居處、該處鄰人前去知照、該氏推卸不理、因此遷延到今、並爲該管警署查悉、昨午、令飭實由縣吉一圖地保李順寶投地檢廳報請相驗、車檢察長准之、

妻妾爭產之訟案

婦人畢黃氏、携同兩子、投地方廳稟稱、夫大留鼎彬、於民國五年間病故、遺下家産及現欵等、約值十餘萬金、但由大婦留李氏轉託女婿顧九記代爲主持、陳金偉保管、迄至民國六七年間、經親族等出勸、令李氏將產交出分派、李氏交出少數、餘仍爲陳等霸佔、爲此來案呈訴、請求訊斷等情、昨日午後、由鄭推事官開庭審理、原告由金權代表律師到庭陳述一切、被告陳金偉供稱、畢姓業產、商人祗有代管之權、並無干涉之理、無論何時、可以交出、畢李氏亦供訴一切、問官得供、即諭辯論終結、令雙方退去、聽候判決、

汽車傷人兩則

昨日上午十一時、三千零三十六號汽車、駛經百老滙路中虹橋境、撞倒行人章海林、頭部等處跌傷、由提籃橋捕房二百六十三號華捕押令汽車載送傷人往同仁醫院醫治、一面帶該汽車夫吳大春入捕房、聽候捕頭發落、又昨日下午三時、某號汽車駛經打鐵浜黃河路、撞倒十二歲男孩李阿長、頭破血流、由護飛路捕房四百十二號華捕送往大方醫院包裹後、再送仁濟醫院病房醫治、即持傷狀單報捕頭請究、

共發券開簽紀

昨日爲共發百貨商店有獎禮券第六次開簽之期、午後在民國路總事務所舉行、開出號碼及得獎號如下、一等簽第二〇五七七號(杭州兆元經募)、二等簽第二二五八四號(杭州兆元長經募)、三等簽第二八〇一號(本埠雷利源經募)、四等簽第三八九六九號、(杭州兆元經募)、又二八五八二號(本埠雷利全經募)、五等簽第二二九八號(本埠廣滙源經募)、又第二五六八四號(漢口發大利經募)、

鐘表店主捲逃押三月

法租界某鐘表店主方明其、邇因將主顧托修之鐘表、一併質洋化用而逃、現爲主顧金長林・胡世利・王阿根・張子卿・唐根生・陳壽松・胡蒔甫・劉煥章・等查知、報告捕房、將方拘獲、帶入捕房、昨解法公堂請究、先由各原告投訴前情、詰之方明其供認質因賭博輸負、故此質去、求宥、中西官判方押西牢三個月、生財拍賣作抵欠租、贓給原告領去、

陸紅寶發堂擇配

▲鴇婦謊報罰鍰

法租界小東門外京州路宗劉氏所開花烟間內妓女陸紅寶、前因身染痧痢、報告捕房、送至醫院醫治、現痊愈出院、陸妓投捕房聲稱、女子實由叔父將吾押入妓院爲娼、現因受苦難堪、不願作此賤業、請求超豁等語、捕頭得供、以鴇婦劉氏前在捕房報名時、謊稱陸紅寶是借居間、實有欺朦行爲、是以飭派包探高金林前往、將劉氏帶入捕房、昨解法公堂請究、先由捕頭上堂稟明前情、繼據陸紅寶供詞與捕房相同、詰之劉氏供認謊報求宥、中西官判劉氏罰洋十元充公、陸紅寶發堂擇配、

滬杭車中之兩竊案

滬杭甬鐵路前日(九日)下午一時二十分、由上海北站開杭之八次車、駛至新龍華站時、忽有車中乘客喧嚷、跟車包探魏賓珍見一乘客偷開鄰座某客衣箱、當被該探人贓並獲、並抄出匙鑰等件、當即解送南車站鐵路警務處、由楊巡官研訊、據稱南京人、年三十六歲、訊後、由巡官派警押送新龍華鎮示三天、期滿再行送交地檢廳收訊、又開杭之快車駛至許村與周王廟間、有一乘客名沈松林者、正在乘間行竊、亦被隨車偵查員侯錫成察見、上前將人贓並獲、解送杭站警務處、由吳總巡官訊明、派警將該竊犯押送該站鎮示三天、再行移送司法官廳訊辦矣、

攫取金挖耳之押儆

婦人陶曹氏、前日行經南京路、被李永成攫取金挖耳一支、飛奔而逃、經一千三百六十八號華捕追獲、昨解公共公廨、中西官訊實、判李押西牢三月、贓交原主領去、

銅錫店收買贓物之起獲

本城雨坊壋街福泰昌銅錫店、近因收買賊贓白鉛數百斤、爲公共捕房查悉、昨派中西偵探赴淞滬警察廳、請爲查吊原贓、當由偵緝隊派探楊保廷協同來探往吊、即該店起獲原贓白鉛五十塊、惟所缺尚鉅、即將該店夥杜某併解公堂訊追、

混用僞小洋之判押

劉小狗前日將鉛質小洋、持至梧州路小菜場、向周菊生混用、被周察破、扭交包探尤雲卿、帶入捕房、昨解公共公廨中西官訊實、判劉押西牢一月、僞小洋銷燬、

智利人犯騙案押九月

智利國人華拉沙、去秋串同在逃之沈受百等、假設英商太平洋貿易公司於福州路五號樓上、先後向淩步洲騙銀二千五百兩及宮裕公司等之電料洋酒各物、嗣被總巡捕房拿獲、解經公共公廨、迭次研訊情形、已誌本報、昨又續審、據淩之代表律師稱、被告向淩借欵時、係以汽車作抵、嗣彼又將汽車騙去、接濟與人、故被告之所爲、已觸犯刑律三百八十二條、應請嚴辦、被告延律師辯護、以係受在逃之人愚弄、情求從寬發落、而總巡捕房捕頭黃君、亦到堂請求嚴懲、並以被告在法租界亦犯有騙案、法捕房請求將該被告提去訊究云云、關讞員即與英馬副領事退入休息室核供、磋商之下、升座判決、以被告屢犯不悛、着押西牢九個月、期滿永遠逐出租界、被告在法租界犯有另案、應客照章解往訊究、

勒索陋規押一月

無賴唐阿毛、於前日至法新租界張兆棨之新開店內、勒索陋規洋九元、現爲包探查知、將唐拘獲、帶入捕房、昨解法公堂請究、先由捕頭原告張兆棨投訴被唐索詐情形、詰之唐阿毛供、實係原告自願給與民人代爲照料、不敢拆梢、餘供支吾、中西官判唐押西牢一個月以儆、

私賣鴉片分別科罰

法捕房探目徐阿東・許福卿・偵悉居民王榮全・姚根甯・于開源三人、私設烟榻、容人燈吃洋烟、有違禁令、爰於前晚稟明捕頭、協同西探至各該處抄出烟具、帶入捕房、昨解法公堂請究、先由捕頭上堂稟明前情、詰之被告等承認私賣燈吃、中西官判王罰洋八十元、姚罰洋七十元、于罰洋三十五元充公、烟具沒收、

私售洋烟分別罰鍰

蔣金生・林阿六、在新閘街路四百二十四號四百二十三號兩處屋內、私售燈吃洋烟、前日爲該管捕房捕頭與包探居阿福查悉、先後往該兩處將蔣林兩人及烟客趙阿福・李唐氏・湯阿三・王金生・馬阿弟・等拘獲、抄出烟具、昨解公共公廨、由關讞員會同美雅副領事逐一訊實、判蔣林兩人各罰三十元、餘人各罰二元、一併充公、烟具銷燬、

身藏烟土之罰鍰

浦東婦人王馬氏、前日身藏價值一百元之鴉片烟土一包、行經愛多亞路、被流氓包小弟針戳、將氏拖入弄內搶刦而逃、氏大喊、由八百四十七號華捕與包探竇生將包追獲、搜出原贓、連氏一併帶入捕房、分別收押、昨解公共公廨、中西官質訊之下、判包押西牢六月、氏不應私帶違禁物品、着罰洋一百元充公、烟土焚燬、

浦東拘獲大批賭徒

三區警署巡官李鶴鳴、前晚督率長警、在爛泥渡南首開一天茶館內拘獲大批聚賭客民陳小森・王永勝・等二十六名、連同賭具、併解至署、會署長以若輩均非善類、判解警廳發落、

私設妓寮之罰鍰

蘇州婦人王張氏、在廣西路六百五十四號門牌屋內私設妓寮、雜致無照妓女王寶寶・陳小喜子・秘密賣淫、經專查妓院之中西兩捕查悉、往將兩妓送入濟良所、氏拘押、昨解公共公廨、中西官質訊之下、以被告違背禁娼章程、判罰洋十五元充公、兩妓併發濟良所留養、

公共公廨訊案彙錄

昨日、公共公廨訊理之民事訟案、併誌於下、㈠婦人王周氏、訴與其夫王鴻紳離婚案、堂論、准免繳堂費、㈡婦人沈汪鳳韶訴與其夫沈溯明離婚案、堂論、同上、㈢邵少伯訴張星如不付票銀案、堂諭、被告已還過銀四百兩其餘五百十兩、改交人銀並保、限兩個月以內清償、㈣靜安寺和尚心如訴施材會霸屋不還案、堂諭、改期、由爾進律師同赴姚芝亭家、再詢問姚芝亭口供後再核、原告律師呈出前訊、姚芝亭口供一件附卷、㈤錦昌鐵廠延甘維露律師訴馬國祥不付期票洋案、堂諭、被告認欠屬實應判償還原告洋一百三十二元並堂費、期票附卷、㈥喬秋亭延海德禮律師訴蔡均德欠借洋案、堂諭、改期再核、㈦林魁記訴劉漢興定貨糾葛案、被告代表博良律師反對原告請求復審、邀證人到堂、證明案已和解情形、堂諭、被告律師邀同見證等證明本案於二年前業經雙方和解、應判將本案撤銷、㈧福泰煤號訴唐棣華等不付票銀案、被告唐棣華認欠屬實、應判償還原告銀一千九百八十一兩三錢一分七釐並堂費、餘若思訴案註銷、退票十一紙附卷、

誌謝

昨承商務印書館惠贈「小說月報」第十五卷第二號暨「婦女雜誌」第十卷第三號各一冊、謝謝、

※來函※

泰慶永行來函

敬啓者、閱貴報本埠新聞欄內所載陸炳發麥船與張阿松酒船在天妃宮橋附近兩船互撞一節、與事實不符、按小行所僱張阿松船、裝運酒貨、是日下午二點半鐘、泊在老閘橋頭、正在起酒上岸之際、突有陸炳發麥船駛來、該船頭撞橋脚、登時覆沒、其後船及張阿松之船、被其撞失酒貨拾餘、船亦受損、當會報明水巡捕、此係當時實在情形、並非張阿松與陸炳發在天妃宮橋附近兩船迎面互撞、想係傳聞之誤、應請貴報更正爲荷、泰慶永行啓　四月十日

※公布欄※

上海地方審判廳

▲批示

▲一件楊英初聲請按月底交欵由狀悉仰邀同委靠保來廳具結領此批▲一件蔡江夫具交銀洋由狀悉交洋五元存候給領此批▲一件蘇甯候訊審此批▲一件業幼夫即葉幼甫聲明二月底期欵業已收到由據狀已悉此批▲一件徐詹山即錫山具保陳林生候訊由狀悉准保此批▲一件楊鳳標具交銀洋由狀悉候給領此批▲一件湯永昌等聲請執行由狀悉候飭傳訊審此批▲一件桂梁聲明業已還請求免予執行由狀悉應准免予執行陳妙福並予開釋此批▲一件沈克欽具交銀洋由狀悉六百元存候給領此批▲一件毛欽露請求暫緩執行由狀已悉此批▲一件韓璟請領保證金帳簿由狀悉仰於本月九日上午十時持證來廳具領此批▲一件姜爲氏聲請發還原卷由狀悉查本案第二審判決尚未經過上訴期限所請發還原卷一節應俟確定後再核此批▲一件蔣鴻生辯訴並聲請將律師延期由狀悉本案前經諭令展期以鉅裁決數斤一面限令審理宣告終結并於三月二十九日宣示判決在案除裁決外其餘一件判決正本均已函請本監本案審辯本案除裁決即仰遵遂外仰即知照此批▲一件錢梅生具交銀洋由狀悉交洋十二元存候給領此批▲一件黃炳記聲請執行由狀悉候傳訊此批▲一件丁學斌具交銀洋由狀悉交洋三十元暫存候領此批▲一件陳金甫具交銀洋由狀悉交洋五十元暫存此批▲一件鄒錫森聲請查封並註銷一部分由狀悉仰即來廳候訊此批

▲公示送達(全文在本廳揭示場公佈)一件陳延鑣與沈景昌因租金案件(主文)被告應給付原告租金洋三十四元訴訟費用由被告負擔本判決應予假執行

▲主文　一件判決沈元興幫助吸食鴉片一案(主文)沈元興幫助吸食鴉片之所爲處罰金二十五元如無力完納准易監禁未決羈押准予折抵烟土五兩沒收▲一件判決葉三沈經吸食鴉片一案(主文)葉三沈經吸食鴉片烟之所爲處罰金二十元如無力完納准易監禁烟具等件沒收▲一件判決陳華馨幫助吸食鴉片烟一案(主文)陳華馨幫助吸食鴉片烟之所爲處罰金五十元如無力完納准易監禁未決羈押准予折抵烟土十一兩沒收▲一件判決宋明元劉子芳吸食鴉片烟一案(主文)宋明元劉子芳吸食鴉片烟之所爲處罰金三十元如無力完納准易監禁未決羈押准予折抵烟土沒收▲一件判決錢金榮傷害一案(主文)錢金榮傷害人致輕微傷害之所爲處拘役二十日未決羈押日數以二日抵拘役一日▲一件判決張木生等賭博及傷害一案(主文)張木生共同賭博財物之所爲處罰金五元如無力完納以一元易科監禁一日鄒阿旺共同致人輕微傷害之所爲處拘役二十日併執行之未決期內羈押日數以二日抵拘役一日▲一件判決唐小喜子和誘一案(主文)唐小喜子和誘之所爲處五等有期徒刑四月未決期內羈押日數以二日抵徒刑一日▲一件判決熊延甲鴉片一案(主文)熊延甲自己施打嗎啡之所爲處拘役十日未決期內羈押日數以二日抵拘役一日嗎啡八分沒收訴訟費用歸熊延甲負擔▲一件判決許大三子竊盜一案(主文)許大三子共同使入竊盜之所爲處五等有期徒刑五月褫奪公權全部終身未決羈押日數准以二日抵徒刑一日▲一件判決李建陽詐財一案(主文)李建陽共同詐欺取財之所爲處四等有期徒刑一年未決羈押日數以二日抵徒刑一日▲一件裁決孫鴻初與戴天道債務聲請假扣押一案(主文)本件聲請駁斥聲請費用由聲請人負擔▲一件判決湯氏連姑與黃鴻濂贖田上訴一案(主文)上訴駁斥第二審訴訟費用歸上訴人負擔▲一件判決李克勤與鄭玉田等存欵涉訟一案(主文)被告應共同償還原告規銀二千兩又洋二千五百元訴訟費用由被告共同負擔▲一件判決馬伯翔與朱孫生貨欵涉訟一案(主文)本件訴訟駁斥訴訟費用由馬伯翔負擔▲一件判決楊炳榮與張一坪等貨欵一案(主文)上訴及附帶上訴均駁斥第二審訴訟費用由兩造各自負擔▲一件判決毛松濤與沈濤芳債務上訴一案(主文)本件上訴駁斥第二審訴訟費用由上訴人負擔▲一件判決許紹彭與許仲英債務糾葛一案(主文)原告之請求駁斥訴訟費用由原告負擔　以上四月九日

商標　夏士蓮雪花
TRADE MARK　"'HAZELINE' SNOW"　商標

「夏士蓮雪花」能使肌膚潤澤容顏嬌麗未用以前與既用之後對鏡自照不覺驚若兩人洵唯一之化妝品也

本品必貼有華文仿單　各大藥房或洋貨號均有發售

BURROUGHS WELLCOME & Co.
LONDON AND SHANGHAI

寶威大藥行　英京　上海

此券送至本行並附尊處住址當贈捺搲術仿書一本

介紹專門花柳病科之周文卿

周君文卿甬江大族家學淵源懸壺海上已閱二十餘年獨於花柳一科尤爲擅長包醫出立保單限期全愈逾限不愈可還原洋且保永遠不發各藥咸備醫價從廉治法獅牌六零六靜派無痛注射以及最新發明淋濁血清等特別注射絕無痛苦有口皆碑盛門活人無算貧病見告醫藥不計以示體恤同人等因周君熱心公益志此介紹　在六馬路朝陽樓茶館對面存濟醫局

介紹人　虞洽卿　沈聯芳　王一亭　關炯之　姚紫若　顧馨一　楊小川　姚慕蓮　張樂君　傅筱庵　謝蘅牕　徐冠南　葉鴻英　陸維鏞　張逸槎　天台山農　林仲立　李英石　仝啓

根治花柳病　淋病　梅毒　橫痃　痔瘡　腎虧

專醫腎虧

著名治腎專家　林自由老醫生　閱世已三十年

外埠患病者亦可通信求治索章即寄　醫所上海三馬路會樂里

(專治腎虧遺精陽痿病)(善療色傷早洩艱嗣軀)

留心假冒　惟我一家秘製　專治身體虛虧

婦女白帶　體虧白帶丸

世上婦女患白帶者居多十女九帶所流者乃精血也白帶淋漓時流時止腰酸腿軟四肢無力本醫生因鑒於斯發明體虧白帶丸專治體虧白帶久年不愈者一盒二元郵費加一

婦女調經丸　經期腹痛丸

上海三馬路大舞臺東首會樂里　德和公司　程鳳生醫生秘製

專治痔瘡斷根

立刻止痛　一服斷根　請來試驗　不取分文

上海同仁醫藥所　電話北三四七八號　朱葆祚醫士啓

宴業工會仝人聲明

昨閱報載本埠宴業工會討論加入上海工團總聯合會一節敝會見之不勝駭異敝會並無討論加入之事特此登報聲明

商務

國外滙兌　四月十日

滙豐銀行掛牌(以法幣規元一兩計算)

銀行電滙至倫敦
銀行四月期
銀行即期
銀行電滙
銀行進口押滙
個月期
帶根定期
四月期滙票
又六個月期滙票
大條銀近期
大條銀遠期

銀行電滙至法國(以滙規銀百兩計算)
銀行電滙至紐約(以滙規銀百兩計算)　美金六十九元二五
銀行電滙至香港(以香港元合滙規銀)
銀行電滙至印度(以滙規銀百兩計算)
銀行電滙至爪哇(以滙規銀百兩計算)
銀行電滙至新加坡(以新洋百元計算)
銀行電滙至東京(以日金百元合滙規銀)

國內滙兌

金市

銀洋市

外幣現市

上海證券物品交易所

交易所市況

華商證券交易所

麵粉交易所

華商紗布交易所

華商棉業交易所

油荳餅交易所

米市

米麥雜糧市

糖市

茶市

棉紗市

絲市

元芳疋莊

油荳餅市

五金市

煤市

杭州金錢市

蘇州市況

無錫市況

硤石市況

紐約棉花市(四月十日電報通信社電)

利物浦棉花市

孟買棉花市

大阪三品市

生絲市況

大阪紗布現市

輪船進口報告

輪船出口日期

寗波班　通揚班　崇明海門班　定海石浦海門班　汕港粵班　威烟津班　烟津班　青島班　長江班

神戶油荳餅市

神戶麩皮市

大連油荳餅市

各國郵船出口

溫州班　福州班　港粵班　重慶班　汕頭班　海參崴班　天津班　牛莊班　倫敦班　馬賽班　舊金山班　西雅圖班　世界班　世界客船班　意國班　德國班　孟買班　香港班　溫古華班　大沽口班　英倫客船班　香港小呂宋班　紐約班　波特蘭班　舊金山班　歐洲班　神戶印度班　日本班　爪哇班

成功百訣十八版 沈有乾君 成功百訣一書經本館十八版每冊仍收回印本銀五分 外埠函購加費一分 售書處本館營業部 寄售處中華職業教育社 中華書局

※常談※

平面與立體 覺

凡物體占有空間之位置者。不外平面與立體二種。余以爲不獨物體然也。即事理亦然。今人處事之方法。所以不免窒礙者。以其目光與思想未能周到。但有平面之知識。而無立體之知識也。所謂平面之知識者。即一知半解之謂也。所謂立體之知識者。即面面俱到之謂也。先哲論絜矩之道。於上下前後左右無不易位以觀。其即吾所謂立體之知識歟。且無論平面與立體。不以規矩。皆不能成方員。今之妄人往往以毀棄規矩爲能事。此雖欲求平面之知識已不可能。況其爲立體之知識哉。

※衛生※

日光沐浴之利益 純

吾國人之沐浴大概可分兩種。一係溫水浴。一係冷水浴。而尤以溫水浴者爲多。然此等沐浴在不常沐浴者尙便。在每日入浴者殊爲不便也。日光沐浴在我國固不甚通行。然在西國行之者甚不少也。其法乃在一間空屋中。窗戶皆用玻璃裝置。待日光射入之時。即可入內。面日舉行深呼吸數次。推其利益厥有下列五端。

一、法術簡便。不必每日用水。
二、日光有殺菌能力。
三、不費分文。
四、練習深呼吸。可增進肺量。
五、可免傳染病之危險。(乙種酬)

※經濟※

改良育蠶談 良

育蠶之利。益夫人而知之矣。故我國東南各省。每屆春夏二季。鄉農咸以育蠶爲維一之事業。惜乎養法不精。祇知墨守成例。不加改良。以故所產鮮繭。逐年退化。據絲廠報告。二十餘年前乾繭四百斤。即可繅絲一擔。近數年來。每擔淨絲須乾繭七百餘斤。相差之巨。乃至一倍。根究退化原由。不外下列三端。㊀蠶種不佳。㊁養法不精。㊂飼葉不足。今試分析述之。

㊀蠶種不佳。 鄉人故例。往往春蠶之中。雜養夏蠶。(因夏蠶食葉省而成繭速。然繭劣而絲短。)冀獲多利。殊不知留種之後。兩種混合結成繭子。勢必卑劣。或誤以病蠶留種。則來年孵出之蠶。亦必患病。輾轉遺傳。殆無佳種。此蠶繭業退化之一大原因也。

㊁養法不精。 養蠶要道。最重寒暖適宜。餘如清潔蠶器。防禦蚊蠅。蠶之病者。宜急除之。俾免傳染。均不可忽視。顧我國育蠶者。惟知土法自守。不能研究新術。往往蠶病死亡。則諉爲天命。似此欲求蠶業發達。烏可得哉。

㊂飼葉不足。 此弊由於貪利多養。以致無葉可飼。若購葉與食。則葉昂繭賤。必至虧本。不得已由其自然生育。所謂「餓上山」者是也。

綜觀上述諸弊。我國蠶業之不振。良有以也。近年蘇州滸墅關女子蠶業學校。深慨國內育蠶失敗。乃實習研究。改良養法。十數年來。成績優美。其所結之繭。絲量多而絲頭長。平均每繭絲長計有二千五百丈。土法所產者。長祇一百二十丈。(尙以佳種飼養普通者不過八九十丈)相較之下。何啻天壤。然尙不及日本所育者。蓋其每繭絲長最佳有三千五百丈。彼能具此優美成績。實緣政府提倡。人民改良養法。極數十年之研究與獎勵。有以致之也。苟我國亦能盡心研究。極力倣效。則將來成績。或亦可與並駕齊驅。豈不榮幸。茲將日本與我國出絲良惡之比較。書列於下。藉促國人之注意焉。

一、我國首先育蠶。每年運往泰西各國之生絲。爲出口之大宗。三十年前。日本輸出之絲。不及我國半數。

一、近年我國蠶業失敗。出貨不精。各國不喜購用。所以銷路呆滯。每年運出之絲。不及十萬擔。而日本輸往各國者。竟達三十萬擔之多。

一、我國絲廠繅絲一擔。需乾繭五百七十斤。而日本之繭。則需二百八十斤。

諸君讀上所述。必辛瞪目不信。疑予僞言。實則育蠶之道。全恃學識與研究。決非婦女小兒隨意飼養。即見成效者。惟能選擇蠶種。改良養法。則所結之繭。總不難與日本並駕。蠶業前途。或不至一敗塗地也。予於育蠶一道。本無經驗。但聞蠶學家演講。及參考書籍。最重要者爲下列諸條。爰與諸君商榷之。

㊀選擇蠶種。 須擇純春蠶種。繭皮厚而光明者爲佳。蠶校有種曰「一代雜種」者。其絲頭之長。有二千餘丈。且無毒病。最易飼養。深願育蠶諸君購養此種最宜。

㊁溫度適宜。 育蠶溫度。須視蠶室之寒暖而定。大約普通溫度須保持華氏六十度爲宜。(注意氣候驟變)惟催青時期。當隨其時日而高其溫度。約自六十度催起至七十四度。則蟻蟲可以孵化矣。

㊂驅除蚊蠅。 蚊蠅能傳染蠶病。故須注意。勿使飛集蠶身。

㊃飼葉以時。 飼葉須有定時。勿過飢過飽。大眠前後。尤宜多飼。俾能結成長絲之繭子。(乙種酬)

※道德※

兒童不可命之購物 立生

七八歲之幼童。能識何事。並自治之能力亦無。又何能受人驅使。記者日昨行經沈家灣與淞路。遇見一年約七歲女童。至老虎灶(一稱開水店)購買開水。而還未曾至家。在途中被行人撞倒。所提壺中之開水。半覆於地。半覆於該女童身上。當時該女童手足及腿膝均被沸水燙起泡矣。又日前訪友由馬立師小菜場經過。亦見一小女手持一碗。由齊園而出。購買紅腐乳兩塊。不意足爲石阻。向前一仆。身即倒地。非但所買之腐乳污穢無用。而盛腐乳之碗並跌碎矣。該女一手且被碎碗割破。血流滿地。號淘大哭。余見之深爲該小女等惋惜也。蓋觀該二女童形狀。似係婢女。然人生於貧苦之家。已屬不幸。如其出而爲婢女。是不幸中之更不幸也。爲主人者。爲人道計。爲道德計。不應加以重大之職務。更不應命之爲危險之事務。不過使其洒掃足矣。彼婢女身分雖卑。應當憫其年齡幼弱。即不能與自己兒女同樣待遇。亦不應過於苛刻。今余所見該二小女兩事。心爲之感。是以錄而投諸常識。願蓄婢女之家。對於婢女亦應教以相當之教育。或在家命作較輕之事。切不可使之外出。而罹危險。即無婢女之家。凡年齡過小之兒童。亦不可命之單身出外購物也。(乙種酬)

※科學※

熱水瓶保持熱度之理由 天夢

熱水瓶之能保持熱度至二十四小時不散。盡人皆知其利。而不知其中之原理。茲爲之說明如下。亦爲研究科學者之所樂聞歟。

空氣雖不傳熱。然能減少熱度。因空氣擴散。空氣中亦隨之而散失。況盛水之器或係銅錫。則熱度更易爲之傳導而去。故煮沸之水。置之空氣中。如在溫度低降時。僅三四小時。即全行冷却。斷不能保持熱度至二十四小時之久。

熱水瓶之利用。是在使空氣爲之隔絕。使固有之熱度不受空氣之擴散而消失。得保其常態耳。其構造之點。可得而說明之。緣盛水之瓶乃玻璃質。爲熱之不良導體。瓶之外罩以金屬物之盒。瓶與盒之中間相隔少許。使盒外之空氣與玻璃質之瓶不相接觸。則瓶內所貯藏之熱水。自不受空氣之接觸。及盛水器之傳導。毋庸增加熱度。而熱度得以常存。足供吾人一日一夜之需要。其便利及經濟爲何如耶。於此可見科學之妙用。與人生有至大之利益。凡吾同胞。其可不於科學方面注意及之哉。(乙種酬)

※市政※

警察之急宜教練 我心如水

予友某君服務淞埠警察局。居昨聞其述及一事。殊屬奇突。爰特誌之。某君自奉固儉。每晨必親向市廛購置日用所需。昨至某醃貨店。見有某甲向該店買物。因計較斤兩價值。店夥某乙即惡聲相加。向甲以口謾罵。且奪取其筐。復以掌摑其面。反誣甲先出武。某君見之。大抱不平。以爲某乙之如是蠻橫。實屬罕見。願爲證人。當即報告崗警。應處以違警之律。詎知該警竟假作癡聾。置不問聞。某甲即舍而之他。意若回去招人。冀圖報復。某君亦以自己辦公時間關係。不復過問。爰思吾國商業道德。實太缺乏。店夥之侮辱顧客。習爲常事。殊不知當衆毆詈嘲弄人者。已違犯警律第四十四條。應處以十日以下之拘留。或十元以下之罰金。以強暴行爲加諸他人者。即違犯警律第五十條。應處以十五日以下之拘留。或十五元以下之罰金。商人智識淺薄。不知法律。姑置不論。乃崗警負職所在。竟不加干涉。事經證人報告。猶復置若罔聞。是誠何心。殊難揣測。若某甲本屬理直氣壯。初無過誤。乃避法律於不顧。而偏欲糾人報復。自蹈刑章。抑何太愚。即此一端。可以見社會一般之人程度實太幼稚。而所謂巡警也者。若有若無。實不足恃。吾甚望關心社會事業者。亟圖補救也。(乙種酬)

※家政※

爲妻者須知 初白

昨日翻閱某西文雜誌。見有爲妻者須知七條。其文雋永。頗足資鏡鑑。因亟譯之。

一、爲妻者須知與夫共同負治理家事之責任。
二、爲妻者須知子女當受家庭教育之重要。
三、爲妻者須知當其夫在不快之時。應予以安慰。
四、爲妻者須知規諫其夫之過失。然當曲言。不使激怒。
五、爲妻者須知房舍之清潔與整齊。足以增家庭間之快樂。
六、爲妻者須知在對其夫有若何要求前。當先爲其夫一設想。
七、爲妻者須知負有維持家庭中秩序之責務。使怡和而平靜。(乙種酬)

◉各種書籍春季大廉價

▲留東外史前五冊 定價二元五角 廉價一元五角
▲留東外史後五冊 定價二元五角 廉價一元五角
▲紅樓夢釋眞 定價二元四角 廉價一元
▲求幸福齋隨筆 定價七角 廉價四角二分
▲箸超叢刊 定價六角 廉價三角
▲古今小說評林 定價五角 廉價三角
▲海鳴說集 定價四角 廉價二角四分
▲學究鏡 定價五角 廉價三角
▲蝶花劫 定價五角 廉價三角
▲破涕錄 定價三角 廉價二角
▲衛貓劫 定價一元一角 廉價四角八分
▲錦囊 定價三角 廉價一角八分
▲美人香草 定價二角 廉價一角二分
▲空中案 定價二角 廉價一角二分
(郵費加一 掛號另加五分 郵票九五折)

上海四馬路麥家圈口太和坊弄底末家 民權出版部啓

李涵秋遺著 程瞻廬續稿

鏡中人影

再版出書

◉兩位文壇健將的心血：造成這部珠聯璧合的好小說。
筆誅墨伐。是社會的魑魅照妖鏡。
雅俗共賞。是各界消遣的忘憂草。

李涵秋先生的小說。固無一不佳。而尤以此鏡中人影爲生平第一得意傑作。書中所述宦海劣跡。官場醜史。皆竭力描摹。現在新社會之狀態。情節纏綿。事實新穎。曲折離奇。變化無窮。繪聲繪色。眞寫得無微不至。更得程瞻廬先生續成全稿。通篇關目。前後照應。起伏一氣呵成。如天衣無縫。眞所謂以兩美合成全璧。故出版以來。大受讀者歡迎。現已三版出書。仍照前價發售。全書四十萬言。三色版封面。裝訂六大厚冊。並附錦匣。定價二元八角。現售半價一元四角。外埠函購加寄費一角三分。T B779

總經售處 上海棋盤街中華圖書館 四馬路世界書局 海左書局 本外埠各大書局

介紹 全國各大學中學介紹之英文良書 介紹

國立東南大學 交通部南洋大學 教授周增奎博士
神州女學教務長謝六逸先生
東吳第二中學富綱侯學士
民強中學英文主任錢翼民學士

◉學生欲求英文精通不可不讀
▲學生欲作文便利更不可不讀

東吳大學教授陳霆銳博士
上海大學教務長何世枚博士
愛國女學務本女學嚴蔭武學士
青年會英文學校黃展言學士

全國學生英文作文模範大全

此書係英國倍根氏君主編。分上下兩集。文法由淺入深。各種體裁具備。有長短英文時務論說五百多篇。悉係名著傑作。凡學生日常應用作文參考。此書既有。無題不備。小學以上學生自修作爲讀本亦屬相宜。淺者有愛國、合羣、儲蓄、誠實、友愛、立志、互助、迷信、交友、野心、體育、德育、智育、節儉、勤學、旅行、交通、電報、火車、工業、商業、農業、題目深者有大同主義、共產主義、過激主義、廢督裁兵、南北戰爭、新文化運動、強迫教育、職業教育、平民教育、中日親善、天然淘汰、生存競爭、男女同校、幼稚園、世界和平、婦女事業、郵政、鐵路、等各大問題之研究。學生作文時。如一題到手。即可按書檢查。作爲參考。即能開豁思想。落筆容易。人手一讀。勝讀他書萬卷。誠爲學生研究英文不可不讀之書也。且篇中生字均有中文詳細註解。句有中文翻譯。可免翻閱字典之勞。初集已經出版。洋裝布面一厚冊。定價一元五角。外埠另售洋一元二角。外埠寄費加一。郵票代洋九五折算。第二集準六月一日出版。定價一元五角。預約一元。寄費加一。二集預約限五月底截止。存書無多。購者從速。

◉各學校及各省書局欲代銷者。另有優待辦法。請來函接洽可也。

◉以下各書廉價七折
郵政會話 定價六角
郵政辦事手續 定價六角
郵政地理 定價九角
銀行會話 定價四角
海關會話 定價四角
海關地理 定價九角
鐵路辦事手續 定價四角
日用工藝生利法 廉價七角
家庭實業致富新書 廉價一元三角
(外埠函購寄費加一)

上海寶山路中興西里振業書局發行
分售處 上海四馬路大陸書局 上海四馬路世界書局
丁764

懷裏乾坤

千里眼與顯微鏡

◉千里眼。春光明媚。及時行樂。郊野旅行。或登山臨水。目力有限。不能及遠。本公司研究光學。特製一種懷中千里眼。照視大地。雖數百里以內景物。瞭然如在目前。若在本埠。備此一具。登高樓或遊戲場屋頂。照視十里洋場。一切繁華氣象。盡在目中矣。

◉顯微鏡。凡物品之細微。目力不能見之者。可用此顯微鏡。放大數十倍。(千里眼可將數百里之風景。收入眼簾之中。顯微鏡可將極細微之物。放大數十倍。皆極便利。)故定名懷裏乾坤。實春遊士女不可缺少之妙品也。

▲千里眼每具一元 ▲顯微鏡每具六角 兩種合購只收一元四角 外埠另加寄費八分

總發行所 上海香山路興香里 鐵機影戲公司

京都天寶齋 補腎行慶丸

此丸補腎益髓。健精壯陽。並治諸虛百損。五勞七傷。遺滑精。腰酸骨痛。四肢無力。服之立愈。純用吉林老山人參。關東鹿茸。海狗腎。各種滋補貴品上藥。君臣佐使相配製成。藥性和平。不燥不熱。而且冬不畏冷。夏不畏熱。四時可服。專治男子勞傷過度。體弱陽萎。服之能轉弱爲強。功效神速。常服補命門。益丹田。開胃健脾。壯筋活絡。培元固本。卻病延年。藏用種玉。十分靈驗。銷行全球數十年。有口皆碑。爲本齋獨家秘傳良方。非他家專事大言欺人。毫無實濟可比。若有虛言欺人罪我。惟天每料雙料二十兩洋三十六元。每兩洋二元。每盒洋五元。單料減半。另有海狗腎每條洋十元。功勝鹿茸十倍。舖設上海二馬路西寶錦里對面

萬國九洲第一靈驗

萬國九洲第一靈效 聖龍耳藥

凡人身不可有一疾。有疾則不舒。耳聾亦其一也。夫患耳聾之症。皆因腎水虧耗。相火上炎。或因鬱火傷肝。久病以致耳鳴。耳脹。耳聾。耳爛等症。本齋家傳良方。屢蒙官紳試驗。無不神效。爲因婆心濟世。非圖漁利也。此丸專治男女老幼初聾老聾。服此二三盒。立能血氣調和。呼吸靈捷。補眞陰。生津液。退虛火。除邪熱。雖十年廿年老聾。服二料立能復聽。誠世界唯一之靈藥。如有耳聾痼疾者。宜速購試。昭信寶每盒洋一八寶爛耳散每瓶馬路西畫錦里斜

之當知言之不謬。如不見效。退還原洋。以元。每料六盒洋五元。如兩耳挖損作爛用。洋七角。屢試屢驗。神效無比。舖設上海二馬路對面京都天寶齋啟

542

仙品馬寶 如神治病

仙品馬寶。治文武瘋癲爲第一對症。本齋心存濟世。不惜鉅資。員親往西藏探辦。以救世人。故歷售以來。性能入心肝脾肺腎五經。惟患者心病失原。士途不遂。財色沉迷。呆思亂想。錯心失

天下馳名癲狂鎮心丸。專治癲癇。功效奇速。雙料每粒洋一元。單料洋五角。遠埠函購。郵局妥速。自備郵力二角。假冒影射。購者注意。舖設上海二馬路中西畫錦里斜對面八十號京都天寶齋

本味可可粉特別功效

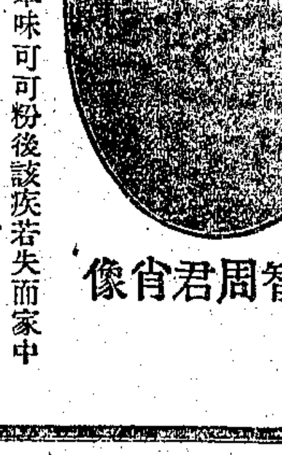
尹智周君肖像

鄙人素患胃寒。口淡。飲茶作嘔。自服本味可可粉後。該疾若失。而家中人有患咳嗽、脾虛、胃弱、痰多等疾。即令將此粉調服。以當藥劑。不二三日即痊愈。此由經驗得來。并證明該粉不僅具生津止渴提神補氣之效。且有治病之功。鄙人服務教會。時常外出演講佈道。時患口乾舌燥。今則無此弊矣。故特製爲果餅若干種。以便攜帶。舍間月需四磅。以爲代茶作果點之用。貴公司爲推廣用途。可否將鄙人之製法。及用爲藥劑。登諸報端。亦可爲營業上之一助也(下略) 南京改良會尹智周

以本味可可粉代茶沖飲。或做糖菓糕餅常食。有補中益氣消食健脾之功。無論男婦老幼常食之。均有裨益。

注意▌貴處如無出售。請寄下郵票六角七分。當即奉上半磅裝本味可可粉一罐(郵費在內)。如函索樣子。附郵票三分。即寄上一小盒。(凡附寄郵票之函。須向郵局掛號。否則倘有遺失。敝行不負責)

上海江西路十七號麥邊洋行總經理

赴烟百補參瓜精

採取珍貴補品瓜藤。用化學提煉成精。無絲毫嗎啡。能一赴百倍。精神增加。食之神驗。自然保健。效飲後永斷烟癮。每瓶每料二元。大瓶二元。小瓶一元。寄費加一。郵票代洋九五折。現已克外埠。上海英界泥城橋北愛文義路口。

普達製藥廠啓

拔毒止癢 癩疥瘡藥

此藥無論何種疥瘡。小孩黃水瘡。濕毒。一搽止癢。首尾三天。便無痕跡。大盒半元。小盒二角。上海拋球場北首。廣東杏林軒啟

564

非常靈驗 癩疥瘡藥

專治乾濕癩疥。痛癢雖甚。及小兒黃水頭瘡。胎毒爛頭。肉皮等症。一搽止癢。數天全愈。每盒半元二角。大補房。上海四馬路西首。巡東接元堂。廣啓

5555

南無阿彌陀佛 百遍當能超生三界積無量福德 三尼弟子請願
閱報諸君閱報至此請閉目合掌止念誦

包愈 立止夢遺聖藥

凡患遺洩病症。皆因腎水虛耗。命門受損。或思慮太甚。以致心腎不交。久之面黃肌瘦。腰酸腿軟。四肢無力。若不醫治。將來根深蒂固。望愈甚難。治藥雖多。對症者少。本齋深悉遺洩病源。即覺得異人祕方。名曰聖藥丸。服則立見奇功。當日可愈。精神充足。則身體雄壯。百病不侵。知患遺洩。即速服此。損傷之人。服丸一二盒包愈。重者一料除根。永不再發。若能速服。附上補氣。每盒洋五元。如外貼遠精膏。每張七角。膏丸並用。不難還洋。以昭信實。上海二馬路中西畫錦里對面京都天寶齋

無錫慶豐紡織 九豐麪粉 公司召集股東會通告

茲經董事會議決於陽曆四月二十七日即陰曆三月二十四日下午二時開慶豐第三屆股東常會。會場在北門外周山浜本廠。又於陽曆四月二十八日即陰曆三月二十五日下午二時開九豐第十四屆股東常會。會場在北門外黃埠墩本廠。敬請兩廠股東諸君屆期蒞臨會議。除另具柬通知外。特佈。

慶豐紡織 九豐麪粉 公司總理 唐保謙 蔡緘三 謹啓

南洋兄弟烟草有限公司董事會啟事

本公司總理簡照南君於民國十二年十月二十八日即舊曆九月十九日逝世。所有在總理任內簽立關於本公司之各種合約單據等件。應請從速送交本公司協理查核加簽。以資接洽。如逾期不將該件送到來經協理加簽者。將來發生轇轕。概作無效。特此登報週知。十三年一月十五日

華商電氣公司 甲子三月十七星期 股東會

本公司于四月廿號即陰歷三月十七星期日下午二時開股東會。報告癸亥年賬略及改選董事監察人。請各股東于開會前五日內持股票到公司領取選舉票及被選人名單。(增加股份未給證券者收據作證)如有提議案件。須五日前交來。照章開會前半個月內停止過戶。併以奉聞。戊1521

上海花旗銀行廣告

本行分設上海已二十二載。資本美金一千萬元。未派餘利美金六百餘萬元。總行在美國紐約華爾街六十號。分設北京天津漢口香港廣東哈爾濱大連英京倫敦日本橫濱神戶印度孟買加爾格答菲律賓馬尼拉新加坡巴達維亞泗水美洲巴拿馬各處及各國都城。本行專營各種匯兌押款。買賣生金銀暨押款。定期或活期存款。不論規元金鎊金洋。均可辦理。利息格外克己。凡銀行應有之營業。本行莫不備具。且本行與美國紐約城銀行 The National City Bank of New York 直接辦理。如蒙惠顧。本行無任歡迎。上海二馬路A字一號花旗銀行總理麥旭爾謹啟 13

程鳳生醫生秘製
頸項結核瘰子頸
瘰癧
內消瘰癧丸
德和
[illegible]

愈我年久小腸氣
疝氣
七天全愈
法麟氏德法藥房
[illegible]
丙644

心胃氣痛水
[illegible]
丙678

一瓶全愈
立止白濁丸
[illegible]
561
立止白濁水
[illegible]

珍珠八寶光明
眼藥
（專治眼部十七二症）
（另製還明丸）
[illegible]
香港鍊雲藥房 上海[illegible]
550

立效遺精丸
遺精
有夢無夢立止斷根
濟生藥房
[illegible]
1115

女科調經丸
調經丸
白帶丸
德法藥房
[illegible]
法麟氏醫生
[illegible]

吉利保安剃刀爲世界上最銳利最安全之剃刀

惟用眞正吉利保安剃刀

乃能得十分安全之修薙

惟用眞正吉利保安刀片

然後有確實舒適之修薙

吉利保安刀片在美國製造每片均用臘紙固封久藏不銹眞正之吉利保安剃刀及刀片上均有菱形鑽石爲記欲辨眞僞只須認此

各處大百貨店均有出售

上海廣東路二號貿勒洋行經理

立止頭痛丹
男女可服 應驗如神
上海四馬路中蘇瑞生藥局
乙3103
每打一元 每包一角

專科包醫 癬瘡 疥瘡
[illegible]
丙776

美國標準金表

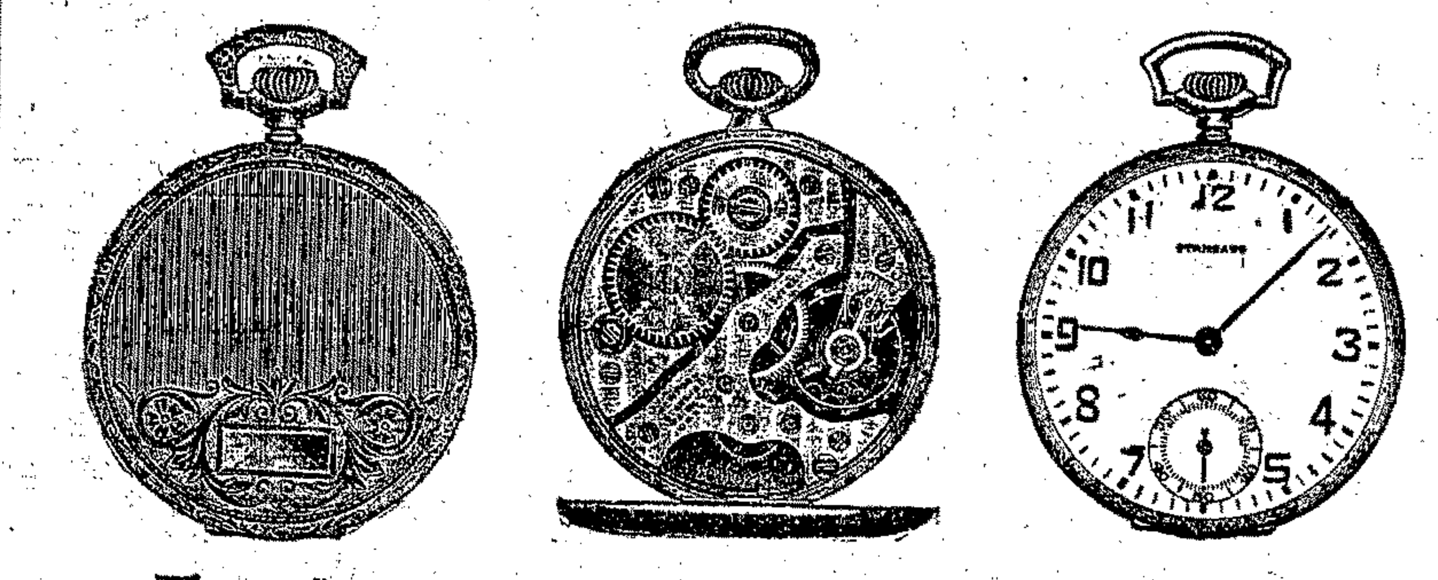

正面 機械 背面

STANDARD

美國標準製表公司所製之表。其內部機件及外部表殼。完全在本廠製成。本廠創立於西曆一千八百八十五年。所製各表。必先試驗確準。其小三號大者。花樣時式。身表扁薄。內配十五鑽。外鑲美麗表面。

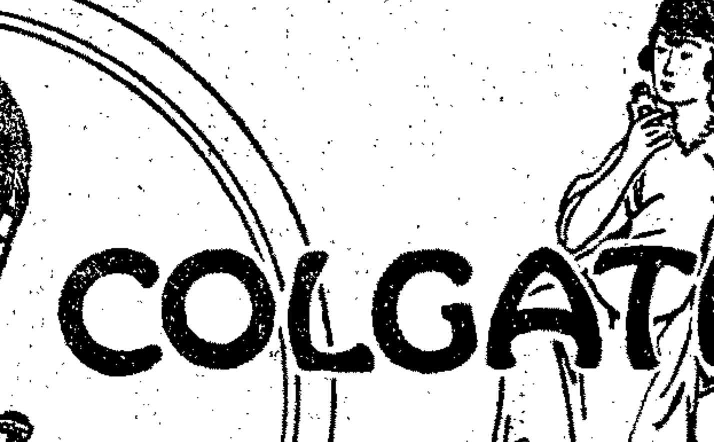

本外各埠鐘表店均有經售

本埠經售處 [illegible]

外埠經售處 [illegible]

中國總經理上海亞美洋行啓 九江路十六號A字

（二）

京都天德堂
[illegible]

福美明達保喉聖片

諺云日月出而爝火熄福美明達猶日月也微生蟲猶爝火也福美明達出而微生蟲滅此之謂保喉聖片舉凡全世界之名醫無不推此爲預防喉症之唯一良藥也

柏林華發大藥行精製 中國美最時洋行經理 本外埠各大藥房均有出售

婦科調經
種子
最效靈丹
名曰婦科一索必妊丹
另製男服補腎種子春生丹
[illegible]
上海[illegible] 香港鍊雲藥房啓

金頭香水
馥郁襲衣 日久不散
仙乎仙乎 人到香隨

各處均有出售

美國珂路衕公司製造

上海四川路一三五號琥珹釐洋行總經理 天津信中公司分經理

「常華克爲四格」質醇味美暢銷全球迄今百餘年未聞有一瓶酒其質稍遜也

駐華經理

上海正廣和洋行

（二）

JOHNNIE WALKER

Guaranteed same quality all over the world.

Caldbeck, Macgregor & Co., Ltd.,
Shanghai

JOHN WALKER & SONS, LTD., Scotch Whisky Distillers, KILMARNOCK, SCOTLAND.

廣東仙壽窩
立愈癩疥瘡藥
[illegible]
水 上海 癬藥
[illegible]

拔毒止癢
一掃光癩疥瘡
[illegible]

本埠增刊

◉**磁版繪相公司之創設**
影山青年勵志會會長何君樵溪、素精磁版繪照技術、今偕妙手技師兩名、就申工作、在望平街鴻工創設求新公司、專繪磁照・兼售細瓷云、

◉**中西藥房印贈畫片**
四馬路中西大藥房、春季廉價、已將旬日、營業甚佳、精印西遊記畫片數種、以贈顧客云、

◉**信孚公司今晚宴客**
南京路二十號美商信孚水火保險公司、今晚六時、在大東酒樓、宴請各界、業由洋總理施蜜史君・華總理魏小輔君・華副理徐留甫君發柬云、

◉**模範工廠之參觀**
四川路青年會會員、將於本星期六下午二時、前往江灣模範工廠參觀、業由該會通告會員、屆時到會齊集同往云、

◉**協記機器製繩廠減價**
高昌廟自來水廠隔壁・協記造繩廠、開辦已十年、廠主發汝升、本營棧業、民國三年、赴日本參觀博覽會、知機器製繩、在中國將來必有發展之希望、遂詳加研究、回國仿製、並參酌中國之情形、製成精美機器等繩機各種、能造棕・蔴・草・三種粗細繩、是項繩業、該廠爲上海機器製繩之首創、今該廠適逢十週紀念、特於陰曆三月初一日起、大減價一月、照定價一律八折云、

◉**植權廉售化妝品**
四馬路植權女子物產公司化妝品部、其出售各貨、皆運自英法著名廠家、今在廉價期中、亦一律廉售、如利盛檀香皂每塊二角五分、白衣人生髮水方瓶每瓶八角、棕欖香皂每塊一角八分、購滿大洋三元者、幷有美女畫贈送云、

◉**元元莊趕製春帽**
望平街元元帽莊、自去秋創製全嗶嘰瓜帽・全芝紗摺帽及全馬棕小帽後、頗受歡迎、該莊三種帽質之料式樣製法、均屬別開生面、適合春秋兩季戴用、近日天氣和暖、購者甚衆、特開夜工以供需要云、

◉**元昇公司草帽運到**
南京路石路口・元昇公司、於上月開幕後、營業頗旺、近新到歐美名廠製造之各式硬軟邊草帽、式樣趨時、硬邊者每頂定價、自二元半起至四元不等、軟邊者分藤草兩種、每頂售價自二元至十餘元云、

◉**嗶嘰直貢之發行**
五馬路寶善街盧信隆、近運到時灰純毛幼嗶嘰・頭號元青直貢呢・金山羽紗等多種、陳列櫥窗、式樣新美云、

◉**中華公司仿製新鞋**
南京路拋球場・中華皮鞋公司、創辦八載、茲又運到歐美男女最新式樣鞋數種、現已陸續仿製、與舶來品無區別、價格則減半有餘云、

◉**妙機國貨部開幕在邇**
北四川路妙機公司、於隔壁新闢舖位全間、專售各種國貨、以便愛用國貨者之選購、聞連日向各廠購進貨物頗多、擬於本禮拜六先行交易、正式開幕亦不遠云、

◉**雪山牌冰淇淋桶到滬**
先施公司燒青部、昨由歐美運到大批老牌冰淇淋桶・燒青飯鑑・新式面盆・銅絲鳥籠・及各種西廚房用件、定價便宜、批發尤廉云、

◉**出版界消息**
王步賢君所著英語會話範本、自商務印書館出版後、已銷去四千餘冊、茲又著英語尺牘範本一書、分門別類、並有應用套語及中文註解云、

◉**葛雷菲士七年來之奮鬪觀**
導演家葛雷菲氏、同名聞遐邇、遍及全球、在十載前、渠雖已成一導演家、顧其出品、多屬平庸、且無特長貢獻、足以引起觀衆之注意、蓋彼時渠尙未成經濟獨立之導演員、惟流轉於各影片公司、爲之導演影片、以博營利、自「重見光明」「專制毒」「殘花淚」「賴婚」「亂世孤雛」等片出世後、葛氏之名、驟然增高、而其供獻於電影界者、亦漸繁夥、以是世人即認之爲世界名導演員之一矣、殊不知在此七載中、當葛氏攝上述數片時、以欲謀經濟獨立之故、固無時不在競爭中也、當競爭之時、或遭挫折、或踐險境、屢頻於危、而彼仍能鼓其不屈不撓之勇氣、嚮遂其志、厥後厄境漸遷、化險爲夷、一帆風順、前往無阻、而葛氏之夙志、亦於此遂矣、故七年以還之經濟獨立競爭、於其一生歷史中、頗爲重要、而於電影事業之史中、亦關係至巨也、

當一九一六年、葛氏立志攝製「專制毒」一片、共計費六十五萬金、爾時物價低賤、設在今日、則非二百萬金不可、斯片之資本、大半數乃出葛氏之錢囊、蓋攝製「重見光明」一片後、所獲之餘利也、按電影導演員、肯慨然出其所有、而從事攝製影片者、葛氏實爲嚆矢也、當斯片進行之際、葛氏以資本不足、乃告貸於人、後雖卒得畢工、而債臺已高築矣、

當美國參加協約國開戰時、葛氏仍鼓其餘勇、攝製「世界之心」(即鐵血鴛鴦)一片、又得協約國之助、然而所費甚巨、初意此片成後獲利必豐、不意世界大戰條焉終止、世人以久困戰禍、俱高倡和平、電影觀衆對於帶有戰爭色彩之影片、深惡厭惡、以之斯片成後莫能得利、是片也、葛氏之損失雖爲數匪巨、而計其前後所負者已有百萬金矣、

葛氏受此打擊、不得已乃決改隸於名伶影片公司、所立合同、爲導演十二片、藉此擬清理其債務、以圖復興也、詎知厄運又臨、當大戰告終、渠元之購買力奇減、而物價騰貴、葛氏與名伶影片公司所立之合同、在訂立時觀之、爲數固豐、大有希望、後延聘演員、購買劇本等、所費倍增其酬、是故於畢四片之前、葛氏之所入、綜計之、不逮一三等之明星、渠既處此厄境、自無豐資、購良佳之劇本、及延巨倖之演員、然彼仍置之不顧、又攝製「殘花淚」一片、既成、立自名伶公司購回、故又受一鉅大之損失、吾人觀上述之事、可得二種見解、(一)葛氏因欲見信於債主、乃爲人作嫁、(二)葛氏之厄境、爲我國電影家所未有者、(焜華)

◉**「亂世孤雛」之餘評**
葛雷菲士導演之影片、無一非上乘之選、「賴婚」「重見光明」等、均足使人百觀不厭、葛雷菲士之能爲世界唯一之導演家者、良有以也、葛氏所選之劇本、悉哀艷動人、故演映於銀幕時、足以令人心氣迴飈、拍案叫絕、劇本與影片關係至深、無名劇本必不能有好影片、否則必歸失敗、「亂世孤雛」會映於卡爾登、觀者皆嘆爲電影中之絕作、近又開映於上海大戲院、因欣然往觀之、

法蘭西革命以前、貴族之驕奢淫佚、胥能在此片見之、爵府大開盛宴、美女數十百人、曼歌輕舞、而門外縞衣百結之平民、正飢寒備至、嗷嗷待救、平民與貴族結婚、覓詈其死命、貴族車出傷人、不問人而問馬、可知當時平民之生命、實不如螻蟻、積欠租金、處以濫錮之刑、殘忍至極、宜乎革命功成、悉置彼貴族於斷頭台、以洩積忿、

麗琳甘熙自演「賴婚」一片後、聲譽鵲起、此劇中表情之佳、予友張君韶實過「賴婚」、驛車之遇派衆史侯爵、小兒女初見賞人之情狀、曲曲如繪、府第受辱、得遇華達雷相救、乃發生戀愛、初次用情、喜悅羞澀、一一表出、極上閨奩意斯歌聲、疑爲己姊、因開窗觀之、既見固爲波姊、乃大聲疾呼、恨不能立即躍下、與之抱吻、一種驚慌喜悅之色、非筆墨所能形容、

革命時兩軍對壘、砲火相接、亦大有可觀、較維多利亞開映之「二城風雨錄」爲佳、華格雷與派萊斯鬬劍一場、似不及「婦人之仇敵」中者、海雷雅被刺後、雷雅向衆演說、及得赦書後、乃策馬飛馳、悉臻妙境、海雷雅俯首就機、刀下、觀者明知其無礙、而僞爲其擔憂、蓋表演逼眞所致耳、(默聲)

美國電影中十六世紀巡洋軍艦之艦上景況

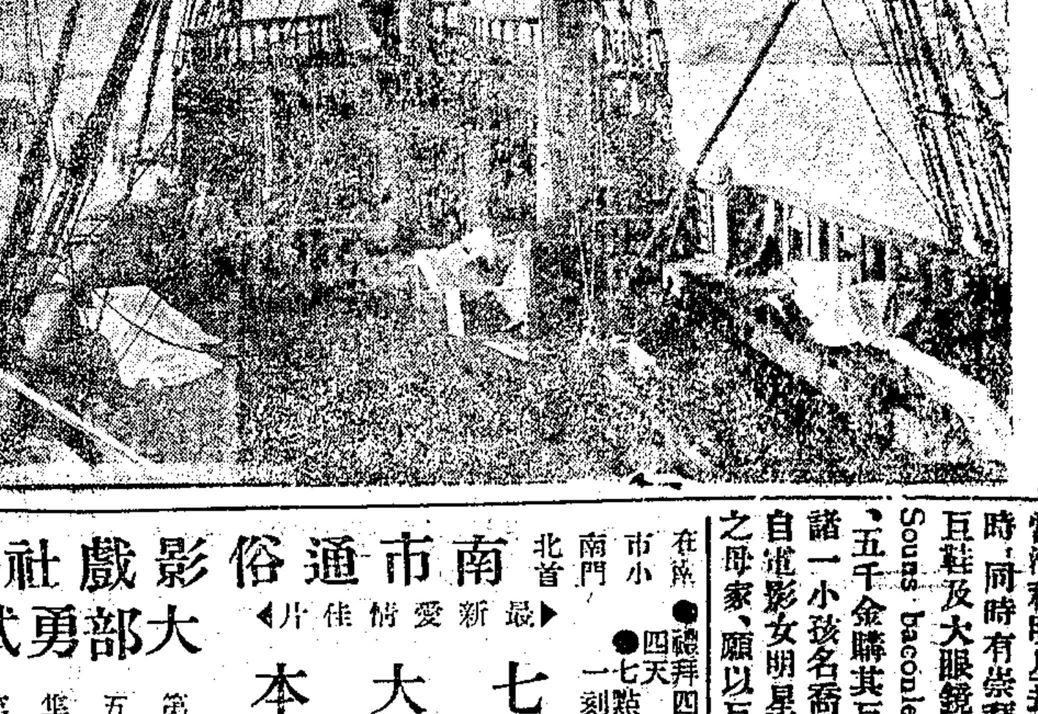

此艦在"Sea Hawk"一片中、爲美國第一國家影片公司正在攝演之歷史影片、詳情及該艦外觀圖片見昨報、

◉**電影明星之舊物價值談**
電影女后曼蘭羅克禍之舍羽舊冠、久已棄置不用、近有紐約富商約夫特氏特由紐約至霍萊華、願以二萬五千金向伊購去、曼蘭不願、蓋伊不欲以己物落於他人之手、而富翁堅欲購置、曼蘭不得已、乃決以售得之金、捐諸紐約貧兒院云、

當滑稽明星却利卓別麟氏、拋棄滑稽生涯、改演悲劇時、同時有崇拜卓氏者二十餘人、俱願以重金向彼購其巨鞋及大眼鏡、出價最高者、爲桑司培根利斯勃郎氏 Souns baconless Brownls 氏、彼願以三千金購其大眼鏡、五千金購其巨鞋、卓恐餘人失望、且易被人訾議、乃贈諸一小孩名喬治 George C. Tum 者、此事始解決云、

自電影女明星瑪利培蒂孫去世後、有一少年慶幸瑪利之母家、願以巨金購瑪麗生前常載之雞皮手套、其母初却之、既以其情甚摯、乃詢以故、則云、彼弟非特孫素日極欽慕瑪利、苦無由與之交接、聞瑪利死、彼即臥病、時呼瑪利名、今乃欲購瑪利之手套、以爲安慰彼病之用、初購他人之物以哄之、然彼乃認識瑪利之手套之色彩及損壞之處、故必欲購其眞者云、瑪利母聞之、憐而贈之、

近有美富翁某、向羅克氏購其舊手杖、羅克却之、彼不允、堅欲購置、並云彼本在英國利物浦經商、因欲購其手杖之故、特渡洋來美、羅克乃告以已折斷、彼云斷者亦可、羅克無法、乃贈畀之、富翁並索其一信、係聲明此杖爲羅克所贈、一時聞者、初極怪詫不置、後乃知富商有一子、與其同學以萬金爲賭、必能得羅克之手杖、並須其手書聲明、富商以愛子之故、乃特渡洋赴美、卒向羅克索得、誠奇聞也、(略塵)

上海大戲院 上海唯一之影戲院 北四川路虬江路口

◀禮拜四起連演四夜▶ ◁開士東佛狄傑作▷

大滑稽愛情佳片 **二百萬金** 全六大本

開士東大塊頭。佛狄。即三尺童子。無不歆慕其人。惜其所演之片。祇多一二本。不能饜觀客之望。今之二百萬金。全部六大本。劇情尤多興味。且自襤褓之孩提。及至長成。均爲佛狄一身所飾。服奇者佛狄爲著名之大塊頭。乃飾襤褓之嬰兒。五歲之頑童。登非怪事乎。緣有一少年。有本生祖。兼祧祖二人。各有財產千萬。祖父贈以二百萬金。本生祖令其一年之內。悉數用去。如跑馬專贈劣馬。反得第一。以百萬金。售鑣產。政府以五百萬收買之。最後結果。反致增多。大牟財運來。推不開。信不謬也。

價目〇一元〇六角〇四角

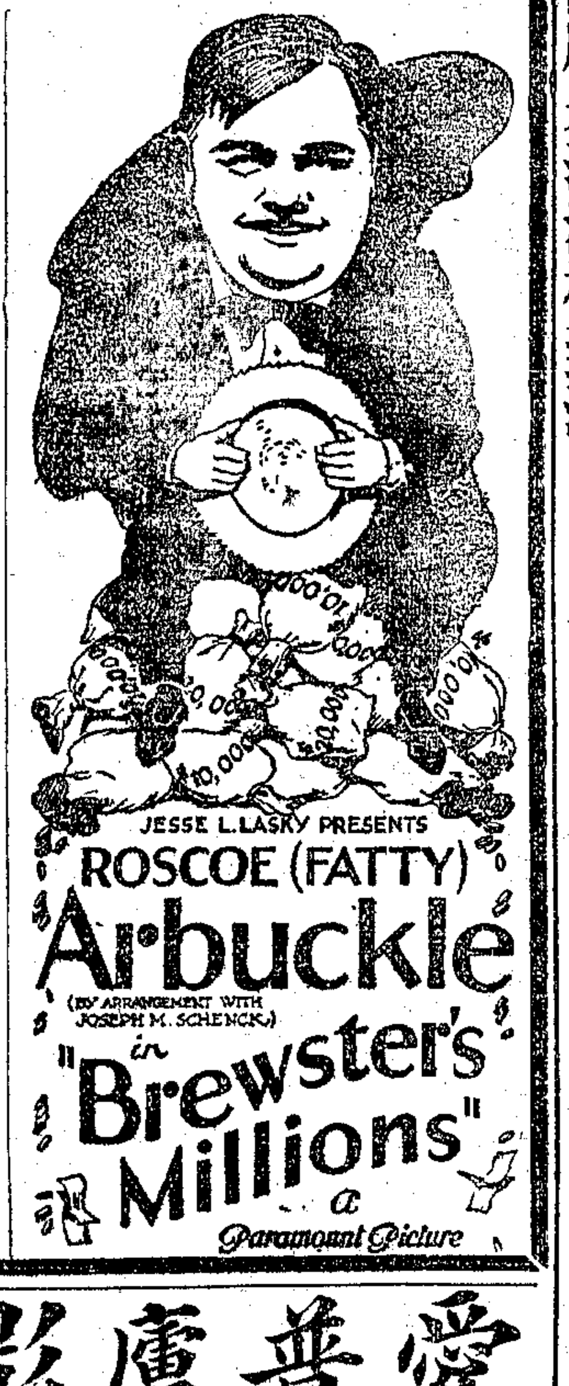

愛普盧影戲院

今日起日夜開映最新名片

強生夫人歷險記

●奇禽怪獸千百成羣 ●雄獅猛虎令人可怖 ●麒麟斑馬分外美觀 ●菲洲野景天然有趣
●荒山野景令人可駭 ●越山渡河到處遇險 ●成此一片歷時半年 ●一片成本五十萬金
●強生夫人力敵二獅 ●菲洲美女裸體跳舞 ●茹毛飲血別有風味
●研究美術此爲第一 ●繁華世界見所未見 ●觀此一片多長見識

各界仕女 請速來看 看此影片 別有風味

TRAILING AFRICAN WILD ANIMALS Metro

時間 第一次下午五時半 第二次下午九時一刻
價目 第一次樓上一元二角 樓下七角 第二次樓上一元五角 樓下一元

萬國大影戲院

陽曆四月十號禮拜四起連演四天 ◀每天日戲三點一刻▶

各界歡迎 中國自攝 空前愛國 獨一名劇

大義滅親

(共十大本)(一次演完)

愛國者不可不看 救國者不可不看 熱心者不可不看

(纏綿曲折)(俠義可風)

價目 四角 三角 幼童二角

永安花園 天韻樓

本樓高聳雲際、佈置優美、內設書場髦兒戲影戲文明戲蘇灘本灘等、各式俱備、誠海上唯一之消遣地、諸君盍興乎來

女子配角 **鄭少賡** 改良蘇灘 化裝蘇灘 女子坐唱十二元 男角別八元 … 普通十六元 特別八元 念四元 自帶廠 南倫橋 中牛莊路

名震全國女子新蘇灘 **王美玉** 王黛玉 王愛玉 王寶玉 王彩玉 寵邀堂會美玉准親到 最近編時事新小曲蘇灘 別稽光… 三燈元十八 特別二元 加大光 四北世界… 電話中央一九四一

英清和坊沿馬路第一家 **聲臺** 分號 舞臺 告白 首先發明大八線戲公活佛 **狸貓換太子** 價值大念八元 後世界… 電話中央四九八

吳品如 遷還原處 中西戲法 …

著名女子申曲蘇灘 **孫是娥** 朱筱娥 艷是娥 敝處唯一改良… 時事新編… 電話中央四七八

滬江影戲院 虹口武昌路乍浦路口 電話北七百五十九號

今天日夜開映 哈爾濱最近實事影片 **柯尼洛夫** 爲我國官廳處置死刑之俄國劇盜

加映 張作霖閱兵(二大本) 偵探影片(五大本) 哈爾濱風景(二大本)
價目 日戲二角四角 兒童減半 ▲夜戲五角七角 三角
時刻 每日加映 下午三時起 夜九時起 輪映二次 預留座每位一元

卡爾登影戲院 滬上首屈一指之影戲院在靜安寺路派克路口

陽歷四月九號起准映 關係新聞家之愛情影片

多情女被辱

May McAvoy in "Her Reputation"

電影明星梅麥克女士之傑作 此片之三大特色

◉演員 多屬電影界明星、表情之做工、皆有獨到之處、能使觀者於不知不覺中發生無限之感觸
◉情節 多情女子因鍾愛老倫英雄致名屈…
◉佈景 有江堤決口…數百間屋舍…火烽所燃…

時刻 每夜九點一刻開映 價目 六角 一元 一元半 兒童…

法國大影戲院 在法租界三洋涇橋 南歌舞台原址

◉今夜開映◉ 初次到申 歐亞跳舞劇 男女全班八人 ◀各種▶ 裸體跳舞 偵探長片 奇怪車 第十三十四集(四大本) 新滑稽 四大本
◉今天日戲◉ 初次到申 歐亞跳舞團 男女全班八人 ◀各種▶ 裸體跳舞(四大本) 偵探長片 奇怪車 第十一十二集 趣片 二大本

閘北大影戲院 新閘橋北境 …古路口

▲今日開映▼ 機關武術偵探長片 夜遺 馬賊產毒 第十三十四集 四本 第十三十四集 四本
◉新聞雜誌◉ 二本 南方歌劇團 日戲頭二本 夜戲頭二本 珍珠塔 雙鳳 時刻 日一點半起 夜七點 價目 登樓二角 正廳大洋一角

中國大戲院 上海唯一之中國影戲院 四馬路卡子橋口 梧州路東首

今天日夜開映 中國警世愛情好片 **蓮花落** 全部十大本
▲夜戲加映▼ ◀世界大偵探案▶ **神探大破惡虎黨** 第七八集 四大本 ▲月樓 正廳 二角四角▼ 日夜一律 幼童減半

新愛倫影戲院 在美界海寧路 中市愛倫舊址

今夜開演 破天荒愛的普盧打武大長片 **愛的普盧趣劇 鬧礦記** 第十一十二集 四大本
禮拜五日日戲 希奇電術長片 **大寶光箱** 第十一十二集 四大本 滑稽笑片 四大本
價目 夜戲頭廳小洋二角 日戲頭廳錢八十

夏令配克大戲院 靜安寺路卡德路口 電話西四百一十七號

警世繁華古時歷史名劇 **世爵女** (八大本) 五彩影片
陽曆四月十號(禮拜四)至十三號(禮拜日) 每晚九點一刻起演
是劇編自文學古本、其中結構之妙…
◉價目 一元 一元二角

恩派亞大戲園 霞飛路八十一號 電話中央七〇六二

陽歷四月十一號(即禮拜五)至十三號(禮拜日) 每晚開演二次七點一刻 九點一刻
各界歡迎著名偵探歷險 唯一長片連台二十本 **海盜** 第一二集 四大本
(二次九點一刻續映) 茄恩(克蘭氏)毛演 社會愛情名劇 **鄉女破竊** 五大本
星期六(日戲)三點一刻 起演(鄉女破竊) 星期日(日戲)三點一刻 起演(俠士探險)
價目 包廂一元 特別樓六角 正廳二四角 幼童減半

卡德大影戲園 卡德路與新閘路轉角 電話四二八七八

今晚開演 新聞片 各界歡迎偵探大長片 第九十集 續演 **四鑰案** 二大本 滑稽趣劇 三本 星期六日加演日戲 價目 一角 二角

蔣婉貞 全體女子 遷移聲明 敝處各色器具與業不相同 … 電話三二五八

共和影戲院 西門方外浜橋

羅克趣劇 一二集 **爭產記** 第一二集第三四集 五本 四本 **鐵血江山** 二本 四本 ▲注意▼ 星期二 星期四 換片 價目 …

南市通俗影戲社 在小南門北首 大禮堂內 原址

●禮拜四起演連演四天 七點鐘 九點一刻開演 最新愛情佳片 大部勇武長片 **我愛你馬戲之王** 第五集第六集 七大本 禮拜六禮拜日加演日戲

裸體跳舞

初次到申歐亞跳舞團男女全班名伶八人登台

今天日夜登台表演 初次到申 男女合演全班八人 **歐亞跳舞團** 各種裸體跳舞
◀日夜加戲演▶ 奇異偵探長片 **奇怪車** 日夜第十三十四集 四大本 第十一十二集 四大本
價目 日戲 正廳小洋一角 登樓小洋二角 夜戲 正廳小洋二角 登樓小洋四角
法租界三洋涇橋南首 法國影戲院

黃漢樑君與夏瑪琍女士之婚禮（中華照相館攝）

◉婚禮彙誌

中華書局編輯戴欲仁君、已與王潤濱女士訂婚云、

曾任美國布林思頓及哥倫比亞大學畢業之黃漢樑君、昨與留學美國保需頓音樂專門學校之夏瑪琍女士、行結婚禮、黃君廈門人、現任香港和豐銀行經理、夏女士爲商務印書館已故總經理夏粹芳君之長女、赴美前、曾在中西女塾畢業、昨日下午五時、結婚於新天安堂、由武樂蘭牧師主禮、男儐相爲林振彬君、夏女士之妹露德爲女儐相、其兄鵬、亦列席禮堂、並設晚宴於大東酒樓、一堂濟濟、由李道南・高大綱・郝伯陽・胡宣明君等相助招待、音樂之聲韻鏗鏘、歡笑言談、心神都暢、直至夜闌、始送新人歸寓、親友等亦各散席云、

◉美飛機來滬事籌備就緒

▲樂敦中佐已往厦

大陸報云、美陸軍飛行隊樂敦中佐來滬、籌備飛機停留事宜、刻已大致就緒、於本日（十日）乘路浦特太子輪船南往厦門籌備一切、他日飛機到滬時、將降落水面、其地點選在美孚與光裕兩行間之浦江內、所有安置浮標及臨時照料等事務、悉歸依士勸氏辦理、本埠美僑已接陸軍部通知、以航空人員長途勞頓、亟須休息、不能多赴宴會、故他日大約僅由美國軍人會設宴歡迎云、

◉法飛機行將來滬

▲借江灣萬國體育場停機

駐滬法總領事前函江蘇交涉公署、略謂、奉本國駐京傅公使諭知、本國飛行家貝禮建中校、將於本年四月十五日、自巴黎由天空航至日本、在廣州福州上海等處、陸續履地、業經商准貴國政府、許其由天空駛過中國國境、"飭爲函達貴交涉員、轉報省區高級長官查照等語、許特派交涉員以此事並未奉有行知、即經電請外交部核復、嗣准法領來署商停機場地、並稱、本月十五日該飛機即可抵滬、又經電陳外交部核示、後奉外交部四日代電開、此事前准法使來函、當經轉據航空署核准、並擬具特准法國飛機飛航國境臨時辦法、由部轉送法使、准復稱、航空署所定辦法、將來必嚴行遵守、該署所要求開送各事項、嗣後再行開送轉達等語、除函復航空署轉行江蘇・福建・廣東・等地方長官外、合將此次特准法國飛機來華辦法抄送接洽、又奉外交部七日電開、法機事業詳四月四日代電、法領既未商停機場地、應查照前電附送辦法第五條辦理、除電江蘇督軍省長暨護軍使外、仰即商承辦理、並先與法領接洽各等因、聞許特派交涉員以法領擬借江灣萬國體育場爲飛機降落之處、核與航空署所定辦法第五條之規定相符、除函知該場查照、並函復法總領事即向江灣萬國體育場接洽辦理外、一面抄送辦法九條、呈報督軍省長鑒核、並函陳松滬護軍使察照、暨函滬海王道尹、江海關姚監督、淞滬警察廳、江蘇水上警察廳、上海寶山兩縣知事查照云、

◉印度詩人泰谷兒明晨抵滬

▲各界歡迎者今日宜即與維開其君接洽

印度詩人泰谷兒（Sir Tagore）、定期到滬、已誌昨報、昨日江西路九號公興洋行維開其君（Mr. F. Viccajee）接港友來電、謂泰谷兒氏定於明日（十二號）早晨由熱田丸（Atsuta Maru）抵滬、請維開其君往迎、但維開其君渴願知悉本埠中外各團體各界士女對於泰谷兒氏擬用如何歡迎方法及秩序、例如往迎者何人、寄宿何處、宴會及演講時間之支配、時間已迫、亟須商妥、故今晨七時至九時、午後二時至六時、維開其君將在洋行靜候各方面之電話（該行電碼爲中四二一八）或通函或面洽、如有商酌、維開其君極願遄訪面談、想文學研究會及實驗劇社等各方面均將與維開其君接洽耳、

◉江亢虎演講中俄問題

南方大學校長江亢虎博士、此次由京返校、關心中俄交涉者、多往訪問、前日（九日）下午、江氏特在該校講演「中俄問題」、江氏略謂、自俄國革命成功、於一九一九年向中國宣言、願以無條件將外蒙及中東鐵路交還中國、要求中國承認蘇俄、中國置之不理、「田又於一九二零年以同樣之宣言要求、中國仍置之不理、當時余自蘇俄回、曾上書請速承認蘇俄、收回一切權利、不能採用、遂成今日艱困之勢、蘇俄自改用新經濟制度以來、對於內政外交、思之不變、此次交涉、適余在京、探觀均欲求余意見、余曰、余四年前已主張承認蘇俄、今王氏加氏所訂草約、除取消治外法權・關稅平等外、殆無一條可以實行、退還外蒙、贖回中東鐵路、事實上尤爲不可能、此乃國際歷史與國家實力關係、雖有善者亦莫如何、然不承認則更有棘手之日、已而中俄會議決裂、復有人來詢余、余以爲時機已晚、無法補救、謝絕不談、將來結局、斷難樂觀、吾人須知民族獨立、國家平等、方有公理之可言、否則惟有恥辱而已云云、

◉郵信截止時間表

▲來往地點	▲火車或輪船	▲平信	▲掛號信
汕頭	廣山丸	今晨（十一）八時半	上午八時
日本（取道長崎）	高麗丸	下午二時	下午一時半
日本（取道門司）	山城丸	下午二時	下午一時半
福州	盛京丸	晚八時	晚七時半
愛甯（取道浦口哈爾濱）	火車	晚九時	晚九時
俄國歐洲（註明由浦口西伯利亞墨斯科往者）	火車	又	又
西伯利亞（取道浦口赤塔）	火車	又	又
長江各埠	火車與輪船	又	又
香港廣州	亞爾新司	晚十一時	晚十一時
台灣（取道基隆）	盛京丸	晚十一時	晚十一時
汕頭	永生	晚十一時	晚十一時
香港廣州	永生	晚十一時	晚十一時
青島	蘇州	晚十二時	晚十二時
汕頭	浙江	晚十二時	晚十二時
香港廣州（包裹）	涼州	晚十二時	晚十二時
香港廣州	涼州	晚十二時	晚十二時

◉學務叢載

▲澄衷校商科籌備畢業　塘山路澄衷學校、前於民國九年始創辦商科、本年夏將舉行第一屆畢業紀念式、該畢業班學生現正積極刊行紀念冊、以誌盛典、聞內容有各種照像・及課藝等、頗爲豐富、並爲補充經費起見、歡迎各商號刊登廣告、該紀念冊發行數千冊之多、出版後分送全國各學校云、

▲華英平民義校之擴充　海甯路少年宣講團設立華英中學附設平民義務夜校、開辦將近一月、學生來校已有百名之多、該校管理及教授均嚴厲、近來報名入學仍絡繹不絕、現由該日校校長李謀邦君及同學趙振源君加助經費、故又推廣學額云、

▲滬江女校游藝會確期　西門唐家灣滬江女體育校、因籌募基金、開游藝大會、已誌前報、茲悉該校擇於陽曆五月十一日午後假座北四川路中央大會堂舉行、券價分三元二元一元三種、將由該校董事會積極銷售云、

▲友誼校同學會之改選　老北門浸會堂友誼夜校同學會、職員任期已屆、特於前晚（九日）在該校禮堂開選舉大會、選出席乃傑君爲正會長、陳灝榮君爲副會長、王醉白君爲書記、范樂龕君爲司庫、並推舉評議員十四人、襄助職員辦理會務云、

▲求智校將發行國恥刊　求智學校因學生漸多、添班次、復由校長李滌塵聘請之江大學沈君教授英文、南京一塵胡君教授藝術音樂珠算等科、又該校委主任朱曉雲出席平民教育遊行運動代表會議、並於明日下午率領全體學生加入遊行、又該校定下星期敦請奚允鐵君蒞校演講、又該校於國恥文字外、並請名人主撰警醒文稿、由師生選撰關於國恥日發行國恥特刊一大張、除

▲執中速記校學生畢業　執中速記校、爲工部局教育部執事顧執中君所創辦、所授之速記、有最新式之葛驪比伯賁頁氏及顧君發明之不難速記等三種、本屆畢業者、有英人渥透門及葉德彬女士等十餘人、業已分別考試、發給證書、幷補招新生、設校設新聞新康西里云、

◉耶教新聞

▲救主堂爲傅夫人開追悼會　秋思威路救主堂區牧傅李氏夫人逝世喪葬、已誌前報、茲聞該堂定於本月十一號下午三時、開追悼大會、並合全體鋼樂集禮樂集百餘人、舉行執燭大游行、並擬在該堂門樓勒碑、以昭紀念、是日所收捐項、悉數充作碑刻之用云、

◉旅行消息

▲市北公學中學部旅行杭州　閘北永興路市北公學中學部、乘春假旅行杭州・一覽西湖之勝、於昨日乘車前往、學生共有七十餘人、由職員邵嵩生莊叔何二君督率前往、到杭後寓居環湖旅館、約有一星期勾留云、

◉昨日之菜市

昨日南北市小菜場各菜價目如下、

▲北市	▲南市	▲北市	▲南市
蝦每斤五角	八百文	甲魚每兩四十文	三十五文
青魚每洋三斤	三斤	大黃魚每兩五十文	三十五文
蟹每兩五十文	五十文	鯽魚每兩四十文	三十文
鯽魚每兩	二角	鴿子每只三角	二角半
牛肉每斤三角	二角半	鰻魚每兩四十文	二十五文
蛤蜊每斤三百二十文	百二十文	鴨每只八角	八角
烏賊魚每兩四十文	五十文	天津菜每斤一百文	一百文
醉蟹每兩五十文	三十文	冬筍每兩二十文	三十五文
白魚每兩二十五文	十六文	蚶子每斤三百文	二百四十文
鮮帶魚每兩四十文	三十五文	小黃魚每兩二十文	二十五文
豬肉每洋三斤半	三斤半	黃豆芽每斤一百文	八十文
韭頭每斤一百二十文	八十文	菠菜每斤八十文	六十文
蘿蔔菜每斤一百二十文	七十文	鯽魚每兩四十文	三十五文
毛蟶每斤八十文	五十文	雄雞每斤三角五分	三角四分
鴨蛋每只四十文	三十五文	菜尖每斤六十文	六十文
雞蛋每只三十五文	三十文	蟹每兩五十文	三十文
春筍每兩三十文	二十五文	羊肉每斤兩角	三角
班魚每兩四十文	二十五文	小上菜	五十文
韭菜每兩二十文		鯛肉每兩二十文	
竹筍每兩三十文	四十文		

◉儉德會舉行市民音樂會

儉德儲蓄會、定於明日（十三）星期日午後二時、在西門陸家浜職工教育館、開第二次市民音樂大會、每券二角、秩序如下、㈠樂序曲「秋之蜂」、㈡連續調、（甲）士華尼河之景、（乙）螢之光、（丙）老黑狗、（丁）你在何處、㈢歌劇曲「幽會」兩段、㈣連綿調、（甲）金不換、（乙）多拉會堂之豎琴、（丙）歸故鄉、（丁）啊、你乎、㈤歌劇曲「奪婚」兩段、㈥樂序曲「隱士」、奏琴者周逢恩女士、指揮者梁志忠君云、

◉粟社將舉行第三雅集

粟社社員、集奏崑曲、照章每月一次、本年第三集、定於舊曆三月初九日舉行、地點在台灣路三十九號云、

◉說書小評（二十八）

王效松說水滸、純粹從脚本以內之角色上・情節上・藝術上・下眞工夫、絲毫無節外生枝之胡亂穿插、唯其如此、始能初說如何、則復擂亦如何、既與脚本無累黍之差、更能依據規矩、而無矛盾之處、在現在說書業中、可謂唯此一人而已、然亦惟效松之藝術、始能專究正書、不用插科打諢、設易他人、則恐萬難號召聽客矣、（說書人而無節外生枝之穿插、何能令聽者之歡迎乎、）此蓋非眞材實藝、不能得此地位也、相傳效松幼年、祇有抵死記憶習此書之時、稟質恐魯、依照師授脚本、隨師學之一法、師授一言、渠即記一句、毫不會運化增減、由師傳・學習・而至登台獻技、仍照死脚本開講、其師每對同業中人言、謂效松不得名則已、如得名者、乃必成空前絕後之眞藝術家、此言也、蓋深知照脚本死說書、最難得聽客歡迎、非有眞正特出之藝術不可也、今效松已成名矣、而且在光裕社中、其在藝術上、正如鳳毛麟角也、（思潮）

◉崑劇傳習所員將來滬表演

崑劇傳習所、設於蘇州五畝園、招收淸貧子弟、課以崑曲、並授以初高小學必修科目、成立以來、已逾三載、所習各劇、盡態極妍、精采發越、尤於音律考究精當、屢經試演、不特曲界前輩、同聲讚許、即未諳崑曲者、亦津津樂道、謂爲劇界之模範、藝術之曙光、均不誣也、暮春月下浣、全所生徒、將來滬表演成績、所售券資、藉充該所經費、滬上紳商如徐凌雲穆藕初諸君、正在籌備一切、入座券已由各紳商悉數認領、其表演日期及地點、不日可確定云、

◉徐宅堂會續紀

工部局多年職員徐耀祥君、於陰曆本月初五日爲其長子晨龍完婚、本埠各舞臺因平日與徐君情感甚深、故在白克路本宅內演劇、以資慶賀、初四日之劇况、已誌前報、茲續紀如下、初六日由大舞臺・亦舞臺・翔舞臺・公送戲劇慶賀、來賓較初四日更多、一時半首由大舞臺開鑼、予到時、已演至金碧豔之千金一笑、碧豔此劇、爲其拿手、因其一副氷霜面孔、誠爲他伶所不及、次爲毛韻柯之吊金龜、毛爲多才多藝角色、演一劇自有一劇之稱彩、次爲高慶奎之舉臣寶、自大寶舉臣起、高之唱、勝於安舒元、而鑼鼓手法、不及安遠矣、次爲小達子之落馬湖、其唱做較前少有進步、有數處尚未改盡、次爲趙如泉賈碧雲之梅龍鎮、二伶均以滑稽出之、觀者無不大笑不置、大舞臺劇目、至此告終矣、臺上亦停鑼片時、以資休息、七時後復由翔舞臺開鑼、演送子、即接以亦舞臺王少芳之碰砂鍋、張德俊之四杰村、張國斌良豔芳之梅龍鎮、蓋叫天三岔口、蓋之三岔口、素爲滬人所稱許、其身手、自有過人之處、次爲馬連良白牡丹之打漁殺家、自打漁起、至殺家完、配以牡丹之桂英、可謂珠聯璧合、誠佳劇也、次爲張菊圣富仙舫之打龍袍、完後、亦舞臺劇目告終、即接以翔舞臺栗童伶之吊龜、王桂卿之太史慈、陳小穆之別窰等劇、數劇完、王斌芬接演斬黃袍、張銘武演落馬湖、王張二伶、連演二晚、仍賣力不懈、二劇完後、復接以陳小穆之烏龍院、張少亭之捉放曹時、已十二句點、予亦辭主人歸矣、初七日、爲各友公份、演戲一本、由體育會票友擔任、其劇目係臨時排出云、（馬鞍山樵）

◉千歲鶴演新粵劇（二）

千歲鶴與肖麗康之子英夫婦、西人演來、五雀六燕、銖兩悉稱、尤以「勸妻移樓就敎」一場最好、彼問此答、異常緊逼、子英曰、「士爲知己者是什麼」、妻曰、「士爲知己者死」曰、「那末、女爲悅己者、又是什麼」、曰「女爲悅己者、容也」曰、「汝既知道此理、今日孝廉公病勢垂危、我們也當知恩報德、吾死尚不懼、則汝又何吝此一行乎……」、設想之妙、固匪鶴伶不能道也、張文俠之杳孝廉、場數最夥、頗覺吃力、表情處處能以禮自持、活畫一庠序人物、豆皮元之樑上君子、出場所唱之慢板、詞句絕長、全屬白話、能將時事、譜入曲詞、最爲觀衆所激賞者、歷訴年來軍閥殃民禍國之種種罪狀、滔滔汩汩、如數家珍、是亦伶界之有心人也、（光磊室主）（完）

◉王錦仙之「梅龍鎮」「小放牛」

前觀王錦仙演「梅龍鎭」、扮相修短合度、做工細膩熨貼、歌四平調、淸脆動聽、正德帝（倪文龍飾）問名、答曰李鳳姐、此三字、以吞吐出之、狀未解風情之小女兒、維妙維肖、後段討封時之描摹、亦穩練、王錦仙又唱「小放牛」、該劇爲花旦與丑角合演之唱做戲、學之易而工之難、王伶以一年方弱冠之童伶、描摹鄉姑牧女之神情、恰到好處、且蹻工浪步、均極伶俐、姿態活潑、嬝娜動人、嗓音表情均能獨到云、（瑞褡）

◉花美俠之「杏花村」「蝴蝶夢」

樂園花旦花美俠、扮相秀麗、表情活潑、其演「杏花村」飾女郎、憶態輕盈、蓮步姍姍、舞時展肢繭軟、唱工亦穩、尤能得自然妙趣、「蝴蝶夢」劇中、美俠飾莊妻、莊子已死、美俠身服重孝、哭倒靈前、淒慘悲惻、儼然貞女也、既見王孫兒、又宛然蕩婦、至劈棺一節、技藝純熟、手腳敏捷、尤足令人叫絕云、（似冰）

◉綠牡丹楊寶忠之四齣戲

▲「武家坡」「捉放曹」「寶蟾送酒」「寶蓮燈」

初五夜、丹桂楊寶忠綠牡丹合演「武家坡」、此劇綠生靑衫、唱做均重、要工力悉敵、始終不懈者甚鮮、楊綠之演此劇、雖不能媲美譚陳梅王等之璧合珠聯、第亦無疵可摘也、楊於出場時所唱之倒板西皮、均能入彀、惜嗓音稍低、平貴回窰時與寶川對話一段說白、綠楊均甚認眞、工力悉敵、煞是好聽、故意調戲一段、寶忠唱「洞賓曾把牡丹戲」一段快板、頗佳、精神煥發、瀟灑自然、對此「眞牡丹」、意或不妨以「洞賓」自居矣、一笑、綠演此段、表情殊佳、見平貴語涉褻狎、戟指痛罵、怒形於色、憤然回身之姿態、亦能悉心摹神、綠近來演靑衫劇、俱能體會劇情、描摹不苟、即以此劇而論、似亦可與慧生並駕齊驅矣、

初六夜、楊演「捉放曹」、綠演「寶蟾送酒」、大軸戲又爲綠楊二人合演「寶蓮燈」、寶忠之「捉放曹」全局均佳、「一曾孟德進衙來……」一段搖板、及以下一段西皮二六、均極工穩、「他一家大小……」一句搖板、聲容淒涼、一腔哀怨、均能表現無遺、誠慧人也、

牡丹身材嬌小玲瓏、活潑可愛、演「寶蟾送酒」一劇、自是可人、送酒調情之姿態描神、均極可愛、而一曲淸歌、婉轉瀏亮、有如步入深山、一聽畫眉春唱也、惜高百歲老氣橫秋、破嗓邋步、忘却在演少年公子矣、丹桂缺乏小生、令綠常感痛苦、殊可惜也、

寶忠之「寶蓮燈」、寶爲余初次觀看、寶忠之彥昌、牡丹之夫人、扮相均佳、打死官保後、責子盤問一場、爲此劇之精華薈萃處、楊綠均尚悉心描摹、綠之夫人、視楊較佳、描摹愛子之情、酷肖事實、難能可貴、楊唱原板二簧一段、聲調尚佳、全幕均無大疵也、（仲華）

◉集會表

▲陽曆時間	▲地點	▲召集者	▲事由
本月十一日下午七時	公平路一號辛酉學社	租界區敎育會	委員會例會
十二日上午十時	南京路二十號	信孚保險公司	開幕禮
十二日	廣肇義校	東區各校童子軍	交誼會
十二日	三馬路	中國女塾	交誼會
十二日下午三時	四川路青年會	上海平民教育促進會	演講聯代表會議
十二日晚八時	總商會	總商會	映演瑞典實業影片
十二日	卡德路九十九號	寰球學生會	演說會
十三日	南市梅園路中段學校	中華國語勵進會	臨時大會
十三日	北四川路橫濱橋	新關所開幕禮	友聲旅行團
十三日	垙克明路天壽里點春堂	崇海旅滬工商學會	成立會
十五日下午五時	三馬路中西女塾	女子職業聯合會	演講會

◉今日天暖多雲

徐家滙天文台昨日下午四時三十分氣象預報云、天氣不定、暖而多雲、北方低壓將繼續向東北東進行、東海以北有東南風、南方風勢不定、本埠溫度在下午三時前之二十四小時內、最高七九・一、最低五一・八、去年同日最高六五・三、最低五五・六、

本館印刷製版部啓事

▲承接印刷　本館特設印刷部承印各種鉛石印品校對準確嗣印清楚交貨既極迅速價格尤爲公道

▲精製銅鋅版　又設照相製版部延聘專門人材主理其事所製銅版鋅版電鍍銅版鉛版等均優美非常爲社會所稱道如須特別趕製亦可加工當日取件其餘普通製件至遲三天取貨若有繪圖畫及打樣稿等亦可代爲擬繪荷承　賜顧無任歡迎此佈

地址漢口路二十四號　電話中央九五

電氣運動の

電氣運動具有各項利益爲他種動力產生機所無。用電氣馬達運動各種機器之成效爲可靠○安穩○活動○節儉○　經營工廠欲求良果無他惟用電氣運動爲必要

工部局電氣處　電力部福州路十七號　電話中央二百八十三號

烹飪適宜　全家健康

煤氣灶最易試用而又經濟且於烹飪無礙各種煤氣灶可向江西路三十號樣子間參觀

上海大英自來火公司啓

新民西點糖菓公司

本公司向歐美名廠運到大批淸明節花蛋花樣及式樣繁多因來價廉削本賤價銷路甚旺現在存貨頗多仍照賤價出售望各界諸君速來選購爲盼向售歐美糖菓餅乾及各種白塔西點蛋糕精美異常有口皆碑幷設有雅座隨便吃吃謂予不信請駕臨一嘗竭誠歡迎　法租界霞飛路一五九號　電話中央第五七五六號　新民主人啓

注意　電話中央四四二　半淞園接送洋四元　龍華接送洋五元　每點鐘三元二十分鐘一元　全日月包格外便宜　滬江汽車公司　法租界敏體尼蔭路

心心照相館　心心商標　照相業中首屈一指　上海南京路望平街口

自甲子年起凡至本館拍照滿洋二元者贈心心雜誌一冊多拍加贈　心心照相館啓

五馬路寶善街　盧信泰　大減價

呢絨嗶嘰花樣優美　來藉應門市洋貨疋頭　格外克己請快來購一試便知　大帮運價

老牌巴黎利盛檀香皂　每盒實洋六角五分
五磅月華絨毯　每條實洋二元八角
超等純毛元青富常青幼嗶嘰　每尺實洋八角二分
上等純毛元青直貢呢　每尺實洋八角七分
條子全毛時灰嗶嘰　每尺實洋四角二分
頭號純毛時灰幼嗶嘰　每尺實洋七角八分

汪企張醫師療肺淨毒　診治時間上午九時至十二時在民國路新橋街口電話中五二三五　下午五時至九時在四馬路鼎錦里口華美大藥房電話中一三〇八

統治內外科婦產科皮膚花柳各科　前德國柏林大學醫學博士　任德國國立醫院醫生　何鶴佺　診所白克路第三八八號　電話西一二八〇